BIRIAVISA

www.biriil.no

ÅRGANG 47 • NUMMER 1 – 2017 • UTGITT AV BIRI IDRETTSLAG

MYRVANG: Vinterstemning på sitt beste ved skigruppas hovedkvarter.

Madshussprinten

Nytt om flerbrukshallen

Rapport fra Torsdagsklubben

NM i isfiske på Biri i mars

Historien om Biri IL

Vi støtter barne- og ungdomsarbeidet i Biri I.L.
Totens Sparebank
Eidsiva

Aktuelt | *Notiser*

Mottatt minnegave

Minnegave etter Kjell Fjeldstad Hagens begravelse

Torill, Kjersti og Håkon ønsket at minnegaven etter Kjell sin begravelse ble gitt til Biri IL, øremerket Biri flerbrukshall. Biri IL takker for gaven på 15.200 kroner. Pengene er allerede overført til prosjektet Biri flerbrukshall, som vil være til nytte og glede for generasjoner i mange år fremover.

Kjell var en ivrig deltager i to av Biri Idrettslag sine dugnadsgjenger, «Torsdagsklubben» og «Gamle glør». Kjell var med helt fra starten av i begge disse gjengene, og deltok på de fleste dugnadene og sosiale sammenkomstene. Når Kjell var barnevakt for barnebarnet Håkon på en dugnadskveld, så tok han også Håkon med. Kjell gledet seg over å være med og legge til rette arenaer som barn og unge kunne benytte.

Tusen takk for den fine minnegaven!

På vegne av Biri IL, Magnar Linnerud, leder

Biri Ungdomsskole / Gjøvik kommune

Offentlig bading på ungdomsskolen

Som tidligere år er det folkebading på Biri u-skole på tirsdager kl. 17.00-21.00.

Det er ikke tilbud om bading i skoleferiene.

Følg gjerne siden «Offentlig bading på Biri» på Facebook. Der gis det hele tiden oppdatert informasjon om dette tilbudet.

Velkommen på bading!

Biri IL - Biriavisa

Biriavisa nr. 2, 2017

Neste Biriavis kommer ut torsdag 27. april 2017.

Husk å sende oss artikler innen tirsdag 18. april:
post@biriil.no (Magnar Linnerud)

Annonser: **stranten@start.no** (Kjell Heimdal)

Biri J16 og Biri G16 har begge meldt seg på kvalifisering til NM–Telenor Cupen i år. Her er oversikten over kamptidspunktene for begge våre lag.

J16:

Fredag 10. februar, kl 20.00:	FK Gjøvik-Lyn	-	Biri:
Lørdag 11. februar, kl 13.45:	Lillehammer	-	Biri:
Søndag 5. mars, kl 19.00:	Otta	-	Biri:
Fredag 10. mars, kl 19.30:	Raufoss	-	Biri:
Fredag 17. mars, kl 19.00:	Søndre Land	-	Biri:

G16:

Søndag 12. februar, kl 14.30:	Brumunddal	-	Biri:
Fredag 17. februar, kl 18.30:	Ottestad	-	Biri:
Fredag 24. februar, kl 19.30:	Kongsvinger	-	Biri:

Har du skrevet en artikkel du synes vi bør ha med i Biriavisa, eller ønsker du å annonsere i det neste nummeret?
Da er du mer enn velkommen til å ta kontakt med Magnar eller Kjell!

Tekst og bilder sendes:
Magnar Linnerud | post@biriil.no | Mobil: 970 29 575

Annonser:
Kjell Heimdal | stranten@start.no | Mobil: 950 67 779

ADRESSELISTE - BIRI IL

LEDER
Magnar LINNERUD
Vismundvegen 25, 2836 Biri
61 18 56 00 | 970 29 575 | ml@stadion.no

NESTLEDER
Jan Robert BERGH
Diskosvegen 5, 2836 Biri
993 49 002 | jr@komplettweb.no

KASSERER
Lise ØVERJORDET
Øverbygdsvegen 911, 2836 Biri
481 96 280 | lise.overjordet@nordek.no

SEKRETÆR
Torfinn AUSTAD
Austadroa, 2836 Biri
61 18 52 59 | 996 41 089 | toaustad@live.no

STYREMEDLEM
Marthe Stine BROBAKKEN
Eriksrudvegen 219, 2836 Biri
412 31 702 | marthestine@hotmail.com

ANLEGGSANSVARLIG
Johan GRØNSTAD
Morenevegen 8, 2836 Biri
928 60 565 | golden1604@gmail.com

DUGNADSANSVARLIG
Ole Anders LUND
Mariskovegen 33, 2836 Biri
905 32 758 | OleAnders.Lund@bilia.no

UNGDOMSREPRESENTANT
Thomas JEVNESVEEN
Klomsteinrovegen 542, 2836 Biri
414 65 150 | thomasjevn@hotmail.com

VARAREPRESENTANTER
Tor RAABE
Birivegen 115, 2836 Biri
901 36 435 | traabe@live.no

Bjørn Inge RUSS
Birivegen 110, 2836 Biri
959 81 504 | BjornInge.Russ@eidsivaenergi.no

WEBANSVARLIGE
Morten STRANDENGEN
Trollheggvegen 18, 2836 Biri
970 44 100 | morten@strandengen.no

Trond ØDEGÅRDEN
Mariskovegen 21D, 2836 Biri
906 29 836 | vaktmester@biriil.no

GRUPPELEDERE

FOTBALL
Morten STRANDENGEN
Trollheggvegen 18, 2836 Biri
970 44 100 | morten@strandengen.no

SKI
Martin K. SVEUM
Øverbygdsvegen 136, 2836 Biri
970 71 344 | mksveum@online.no

HÅNDBALL
Gyri Anita SMESTAD
Klomsteinrovegen 368, 2836 Biri
414 69 896 | gyri-anita.smestad@gjovik.kommune.no

SYKKEL
Andreas HAUGOM
Aurvegen 7, 2836 Biri
957 61 968 | andreas.haugom@gmail.com

DUGNADSGRUPPER

TORSDAGSKLUBBEN
Bjørn FEIRING
Snippvegen 13, 2836 Biri
61 18 58 47 | 917 33 774 | bj.feiring@gmail.com

TORSDAGSKLUBBENS DAMEAVDELING
Irene KALRASTEN
900 85 754 | ikalrasten@gmail.com

GAMLE GLØR
Kjell HEIMDAL
950 67 779 | stranten@start.no

UTLEIE KLUBBHUS, MYRVANG OG BIRI HERREDSHUS
VAKTMESTER
Trond ØDEGÅRDEN
Mariskovegen 21D, 2836 Biri
906 29 836 | vaktmester@biriil.no

ÅRGANG 47 • NUMMER 1 – 2017 • UTGITT AV BIRI IDRETTSLAG

BIRIAVISA

Avisa deles ut til alle hustander i Biri.

Februar

«Snøen har lagt seg over alt, silkefint og lett. På mørkegrønt granbar, på gjerdestolpene og på de tynneste seljekvistene der meisene smetter omrking med små, spinkle lyder. Et lite musespor står å lese som en sirlig strek mellom to grantrær. Jeg prøver å forestille meg hvilke vanskeligheter den har hatt for å komme seg fram de to-tre metrene i laussnøen, og kommer til at naturen er overveldende og botnlaus – også for oss mennesker.»

– fra boka hass Einar Sigstad, «Villbring i vegkanten» (1976), [side 17].

Abonnér på Biriavisa

For utflyttede biringer og eventuelt andre interesserte tilbyr vi utsendelse av Biriavisa. Avisa kommer ut fem ganger i året. Send postadressen din til:

post@biriil.no eller **Biri IL, PB 49, N-2832 Biri**

Pris kr 250,- for 5 utgaver. Innbetaling på konto: **2050.26.84818** (Biriavisa)

For nærmere informasjon ta kontakt med:
Magnar Linnerud | post@biriil.no | Mobil: 970 29 575

BIRIAVISA • NUMMER 1 • FEBRUAR 2017 • UTGITT AV BIRI IDRETTSLAG
REDAKTØR Magnar LINNERUD • **E-post BIRIAVISA**: post@biriil.no / www.biriil.no
ANNONSESALG Kjell HEIMDAL **DESIGN & PRODUKSJON** Trond ØDEGÅRDEN
TRYKK AMEDIA TRYKK & DISTRIBUSJON, INNLANDET (Biri)

Regionsserien Jenter 12-02 – Håndballsesongen 2016-2017

NR	LAG	K	V	U	T	MÅL	P
1.	Varde	12	11	0	1	203 - 95	22
2.	Lunner	13	11	0	2	227 - 109	22
3.	Gjøvik HK	11	8	0	3	149 - 95	16
4.	Søndre Land	11	7	0	4	153 - 110	14
5.	Biri IL	12	7	0	5	156 - 120	14
6.	Fagernes	11	2	0	9	82 - 130	4
7.	LFH 09	10	2	0	8	100 - 161	4
8.	Moelven	10	2	0	8	79 - 138	4
9.	Nordre Land	10	0	0	10	46 - 237	0

TANNLEGENE I BIRI

TANNLEGE
ANNE SOLÅS

MNTF

TANNLEGE
HEIDI SÆTERBAKKEN

Vi har felles telefonnummer:

611 85 362

Begge tannlegene utfører også den offentlige tannhelsetjenesten i Biri distrikt.

Vi tar nå også inn nye pasienter.

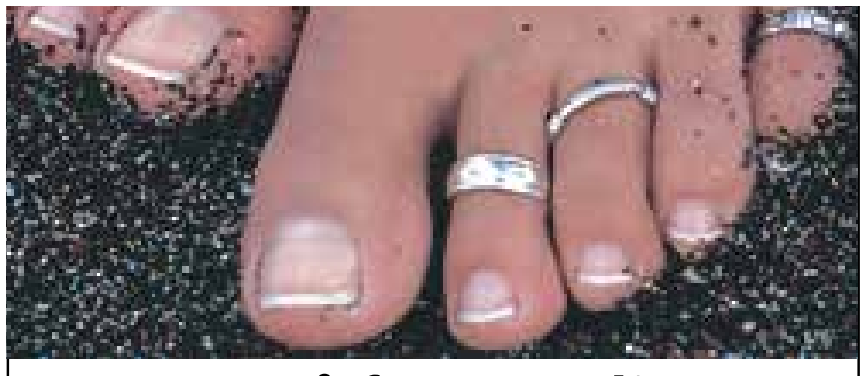

Ta vare på føttene dine!
Ta fotbehandling!

Nye åpningstider:

Mandag	10.00 - 17.00
Tirsdag	15.00 - 19.00
Onsdag	10.00 - 17.00
Torsdag	10.00 - 17.00
Fredag	10.00 - 16.00

Velkommen!

BESTILL TIME PÅ TLF.: 61 17 20 09
eller via http://biri.no

Biri Fotterapi
Irene Snuggerud
Autorisert fotterapeut
Biriv. 77 • 2832 Biri • Tlf 61 17 20 09

Håndball, Biri Jenter 12

TEKST OG FOTO
GRY HAUGELIEN

BIRI: Håndballsesongen 2016/17 er godt i gang. Nytt av året for jentene er at det deles ut poeng og at vi blir plassert i en tabell, så nå er det blitt «ordentlig» håndball.

Spillerne følger med hvem som er øverst og nederst, hvem som har spilt mot hvem og hvordan det har gått i kampene. Akkurat sånn det skal være.

Jeg som trener har ikke fokus på dette, men det er moro når de følger med såpass selv – det sier mye om interessen deres, jentene har full kontroll og forteller meg hvordan det har gått.

Lagene vi spiller mot er Lunner, Gjøvik, Varde, Fagernes, Søndre og Nordre land, Moelv og Lillehammer. Så vi har mange tette spennende lokaloppgjør.

Etter litt over halvspilt serie ligger vi på midt på tabellen. Vi har vunnet 7 og tapt 5. Vi er godt i gang igjen med treninger og har startet året med blant annet seier over Moelven. Det er veldig gøy å slå «storesøster»!

Det er igjen fire kamper denne sesongen, så om noen har lyst til å heie frem Birijentene og se spennende kamper så møt opp og støtt jentene, det har de fortjent!

Kampoppsettet (med forbehold om endringer):
11.02. Kl:15:15 - Campus Arena (gamle Kallerudhallen) mot Søndre Land

12:02. Kl:12:00 mot Gjøvik og 14:00 mot Varde - begge disse kampene spilles i Tranberghallen

19.03. Kl:14:00 - Jorekstadhallen på Fåberg mot Lillehammer

Vi trener på Gjøvik videregående skole på tirsdager kl 17-18 og i Tranberghallen på torsdager kl 20-21.

Det er 15-16 jenter som er med på laget som trenes av undertegnede og Stine Sveen Dahl. Veldig bra oppmøte, alle er lære- og treningsvillige, så dette er vi veldig fornøyd med.

Jeg håper disse jentene ønsker å kaste håndball i mange år fremover. Det er jenter i flere aldre, dette går helt fint og vi har funnet en løsning som passer bra for alle. Vi trener mye på pasning og mottak, få fart i spillet, mye duellspill, mye skyting/finter, og kondis og styrke hører også med. Håper flere blir fristet til å bli med, ta kontakt med oss og bli med uforpliktende på ei trening eller to.

Når sesongen er over skal vi på avslutningstur. Da skal vi være med på Kolbotn Cup, det er ei helgeturnering i mai. Vi har vært med på den en gang før. Jentene gleder seg veldig til denne turen, vi vet det blir mye håndball, mye moro, litt godteri, lite søvn, veldig sosialt, mye latter og litt tårer.

...startet året med bl.a. seier over Moelven. Det er veldig gøy å slå «storesøster»!

NORGES
SKIFORBUND
BIRI I.L.
15·8
1925
BIRI IL SKI
INVITERER TIL
MadshusSprinten 2017
lørdag 11. februar kl 11.00
Sprinten foregår i Biri Idrettspark og gjennomføres i klassisk stilart,
Rennet inngår i det årlige arrangementet Madshus Skifestival.
Dette er den 12. gangen at Biri IL Ski er arrangør av MadshusSprinten.
ski@biriil.no / +47 970 71 344 / biriil.no

MADSHUS
THE CROSS COUNTRY COMPANY SINCE 1906

Torshov Sport

Eidsiva

Totens
Sparebank

Coop Prix Biri sponser MadshusSprinten 2017

TEKST **MAGNAR LINNERUD**
FOTO **KNUT ERIK LANDGRAFF**

BIRI: Tusen takk til Coop Prix Biri som er hovedsponsor for Madshussprinten 2017.

Styret i Skigruppa i Biri Idrettslag har tatt på seg jobben med å være rennkomité for arrangementet. Denne komitéen består da av Keth Krossli, Heidi Gaukstad, Anders Strøm. Martin K. Sveum, Vegard Rønning og Jon Flaa.

Skigruppas styre vil spesielt rette en stor takk til Coop Prix Biri som sponser Madshussprinten med alt av mat og drikke som skal selges under Madshussprinten.

Styret vil også takke sine to hovedsponsorer, Madshus og Torshov Sport Gjøvik, samt idrettslaget hovedsponsorer Eidsiva og Totens Sparebank.

I tillegg er det en rekke andre sponsorer som også er med og bidrar til at dette arrangementet kan gjennomføres.

Rennkomiteen vil sjølsagt også takke den trofaste dugnadsgjengen som stiller opp år etter år!

Med godt forarbeid til nå gjennom vinteren – og gjerne litt nysnø, skal alt nå ligge til rette for perfekte løyper og dermed en vellykket lørdag i Biri Idrettspark.

Komitéen gleder seg til et hektisk arrangement og håper på rekorddeltagelse.

Har du skrevet en artikkel du synes vi bør ha med i Biriavisa, eller ønsker du å annonsere i det neste nummeret?
Da er du mer enn velkommen til å ta kontakt med Magnar eller Kjell!

Tekst og bilder sendes:
Magnar Linnerud | post@biriil.no | Mobil: 970 29 575

Annonser:
Kjell Heimdal | stranten@start.no | Mobil: 950 67 779

Praktisk informasjon

Rennleder:	Martin K. Sveum
Løypesjef:	Jon Flaa
TD:	Frode Nordahl
Rennstart:	Lørdag 11. februar – første start kl 11.00
Stilart:	Klassisk. Tidtaking med brikke for klassene 11-16 år
Leie av brikke:	kr 50,- pr. brikke fra 11 år.
Organisering:	J/G 8 år – J/G 10 år: sonerenn sprint ca. 600 m J/G 11 år – J/G 12 år: sprint ca. 800 m J/G 13 år – J/G 16 år: sprint ca. 800 m Klassene J/G11 år – J/G 16 år får gå to runder, prolog og finale. Finaleheatene settes opp etter rangering fra resultater i prologen, hvor de 6 beste går til A-finale, de 6 nest-beste til B-finale osv. Løypevaktene kan ved behov delta i juryen.
Kuldegrense:	Barn og ungdom: –15 grader, målt på arena ved rennstart.
Startnummer:	Hentes klubbvis på rennkontor i klubbhuset, og returneres rennkontor.
Lisens:	Løpere som har fylt 13 år skal ha gyldig lisens.
Startkontingent:	J/G 8-16 år kr 100. Etterfaktureres til klubbene.
Garderober:	Garderober med dusj i klubbhuset til Biri IL.
Kafé/kiosk:	Kafé i storsalen i 2. etasje i klubbhuset til Biri IL.
Premiering:	Full premiering i alle klasser. Premieutdeling gjennomføres fortløpende så fort det lar seg gjøre, etter at offisielle resultatlister er klare for de enkelte klasser. Åtte par Madshusski er uttrekkspremie blant alle deltagere i klassen J/G 11 år – J/G 16 år.
Parkering:	Ved klubbhuset/arenaen i Biri Idrettspark. Pris kr 50,- pr. kjøretøy.
Klage:	Depositum kr 250,- ved fremsetting av klage. Beløp tilbakebetales kun om klagen tas til følge.

All trening og oppvarming i løypetraséen er forbudt.
Det er en egen trenings- og oppvarminsløype som skal benyttes.
Besiktigelse av løype kan kun skje før rennstart kl 11.00.
Vi viser ellers til løypekart og løypeprofil.

Biri IL Ski ønsker alle deltagere lykke til, og vi håper at alle får en trivelig dag i Biri Idrettspark denne lørdagen!

www.biriil.no

Vi støtter barne- og ungdomsarbeidet i Biri IL Ski:

Eidsiva

Totens Sparebank

Torshov Sport

MADSHUS
THE CROSS COUNTRY COMPANY SINCE 1906

Hovedsponsor for MadshusSprinten 2017:

coop prix

Biri Idrettspark, lørdag 11. februar 2017 - kl. 11.00

Biri IL Ski ønsker velkommen til MadshusSprinten 2017

TEKST **BIRI IL SKI**
FOTO **TROND ØDEGÅRDEN**

BIRI: MadshusSprinten 2017 inngår i Madshus Skifestival som i en årrekke har blitt gjennomført i Gjøvikområdet. Biri IL Ski arrangerer i år den 12. utgaven av MadshusSprinten.

Biri IL Ski ønsker velkommen til skihelg i Biri Idrettspark. Vi ønsker alle deltagere lykke til – og håper at alle får en trivelig dag i Biri Idrettspark denne lørdagen og søndagen!

Med både MadshusSprinten, som arrangeres av Biri IL på lørdag 11. februar og Madshusrennet, som arrangeres av Redalen IL på Biri søndag 12. februar håper vi dere får en fin helg her på Biri.

Overnatting er mulig på Vertshuset v/E6, Honne Hotell og Konferansesenter, Sveastranda Camping og Stokke Nedre.

Begge rennene som arrangeres denne helgen i Biri Idrettspark og på Myrvang inngår i Madshus Skifestival som foregår i Gjøvikregionen i februar.

Følg med på våre hjemmesider www.biriil.no for oppdatert informasjon om Madshussprinten 2017.

MADSHUS
THE CROSS COUNTRY COMPANY SINCE 1906

MADSHUS SKIFABRIKK BIRI NORWAY

SKI FESTIVAL

FORARBEID: *Svein og Arnfinn i aksjon.*

ELEKTRISK: *Ole Jørgen står på.*

FERDIG: *HC-toalettet er klar til innsats igjen.*

Best energi

Diesel – Fyringsolje – Parafin – Smørolje

Trenger du olje til traktor, frostvæske og fett så har vi det på lager.

Din lokale forhandler

Vi er der du er

Best energi
Bergum og Skogli Oljeservice AS
Kjell: 911 25 259 / Bjørn Erik: 970 28 094

SKINNENDE: *Gulvet i gangen tåler en støyt.*

KJØKKENET PÅ MYRVANG: *Flere skap er montert opp.*

Oppdatering og statusrapport fra Torsdagsklubben

TEKST **BJØRN FEIRING**
FOTO **MAGNAR LINNERUD & TROND ØDEGÅRDEN**

BIRI: Vi har i løpet av året som har gått hatt en rekke interessante og utfordrende oppgaver på idrettslagets anlegg.

Våren 2016 startet med å vaske og rydde plass til «nytt» kjøkken på Myrvang. Vi var så heldige å få et brukt kjøkken som ble montert opp så snart vi hadde fått malt veggene. Det ble også laget en ny kanal til kjøkkenvifta. Senere på høsten ble gamle vindusåpninger mot toalettbygget isolert og påsatt panel.

Aktivitetsflatene på Myrvang er klippet gjennom hele sesongen og kantvegetasjon er holdt nede. Materialpakkene med reisverk som vi tidligere har fått er nå blitt lagret inne på låvebrua.

Mye av sommeren og høsten har gått med til rydding av lysløypa. All kvist er fjernet og veden er blitt kjørt bort. Vi har i hovedsak konsentrert oss om Kårstadrunden og området rundt jordet på Myrvang.

Senhøsten 2016 og frem til utgangen av januar i år er det 2. etasje på klubbhuset som har blitt prioritert. Her har handicaptoalettet blitt totalrenovert med maling, nye veggplater, nytt wc og håndvask med underskap. Det er også lagt nytt gulvbelegg og lagt opp nytt elektrisk anlegg med varmeovn. Videre er garderobe og toalettet oppgradert med maling, nytt gulvbelegg, ny wc, ny armatur og varmeovn. Til slutt er vindfanget blitt malt. I tillegg er det lagt nytt gulvbelegg både der ute og i gangen inn til storsalen. Det gjenstår nå litt restarbeid med listing i gangen.

Nå er vi i startgropa til å rydde arkivet og samtidig prøve å etablere et triveligere møterom i kontorbrakka, slik at dette både kan bli et mer permanent møterom – og kanskje også kontor for vaktmesteren.

Som dere ser er det mange og varierte arbeidsoppgaver som gjør det morsomt og sosialt å være med i Torsdagsklubben. Dersom noen skulle være interessert så er det bare å ta kontakt. Her er det plass til flere!

Ikke å forglemme: Vi drikker kaffe og juger en god del i løpet av kvelden også!

Bjørn Feiring: 917 33774
Magnar Linnerud: 970 29575

GARDEROBE: *Nymalte vegger og nytt gulv.*

ELITEN ELEKTRO

-DIN ELEKTRIKER PÅ BIRI-

Tlf.: 90 81 80 90

Mail: trond@eliten-elektro.no

Web: www.eliten-elektro.no

Mjøsa
BEGRAVELSESBYRÅ
TLF: 61 18 31 03

Utfører alle tjenester ved dødsfall, begravelse og kremasjon i hele distriktet.

Hjemmebesøk, blomster og salg av gravminner.

Prisgunstig

Vakt hele døgnet: 61 18 31 03

Bekkelund

Nye aktiviteter og arrangementer

TEKST OG FOTO
HARALD EIKREM TUSVIK

BIRISTRAND: Lions Strandenga – leirsted med nye aktiviteter og arrangementer: Birken-arrangement til Strandenga!

Vi opplever mye positivt rundt Strandenga Leirsted nå. Som vi skrev om i forrige nummer av Biriavisa, har vi skiftet ut alle de gamle uisolerte vinduene i våningshuset (gult hus). Og dette er jommen bra, for nå får vi god bruk for dette huset til overnattinger også i den kalde årstida.

Vi har også etablert en godt samarbeid med vår nærmeste nabo Kløverstua/Sanitetsforeningen på Lillehammer. Dette betyr at vi gjensidig og mer systematisk kan «leie» lokaler av hverandre når det er behov. Vi tror at samarbeidet vil utvikle seg positivt for både Strandenga Leirsted og Kløverstua, og kanskje også gi andre lokale ringvirkninger.

I mars-2016 deltok vi fra Strandenga på arrangementet Birken for Blinde/Svaksynte. Dette er et Birken-skirenn mellom Rena og Lillehammer, som Lions Norge er aktivt med på. Også i år skal vi delta, men nå i langt større grad som aktør.

Et stort antall deltagere (blinde/svaksynte) skal under årets arrangement bruke Strandenga som overnattingssted, før/under/etter Birken-arrangementet. Vi vet ikke ennå helt hvor mange deltagere det blir, men har sikret at vi kan bruke både Kløverstua, Strandenga og Strandheim om det blir nødvendig. Enkelt sagt blir det «Bed and Breakfast», inkludert transport med buss til/fra Stadion og Håkonshall for deltagerne.

Lions Norge har inngått avtale med Birken for tre år (2017-2019) om bistand til blinde og svaksynte ved Birken Skifestival, og Lions skal tilrettelegge for Team RP (Øyesykdommen Retinitis Pigmentosa) ved stafetten fredag 17. mars og rennet lørdag 18. mars. Dette betyr at Strandenga & co kan bli Birken-overnatting også i 2018 og 2019.

Birken 2017 blir et «Lions 100 års prosjekt» og har betydelig oppmerksomhet og forankring i Lions' sentrale ledelse. Lions Club Lillehammer med naboklubber skal ha ansvaret for praktisk bistand til deltagerne på Birkebeiner Skistadion og Håkons Hall.

Det neste store arrangementet vi får på Strandenga er Landsleir for ungdomsorganisasjonen JUBA. Den vil foregå i slutten av juni, i hovedsak som telt-leir. Antall deltagere forventes å bli mer enn 150 personer. Også på dette arrangementet kommer vi til å bruke lokalene både på Strandenga og Kløverstua.

PS: Vi vil helt sikkert ha behov for dugnadshjelp! Ta gjerne kontakt med meg.

Harald Eikrem Tusvik (nl. Strandenga Leirsted, Lions)

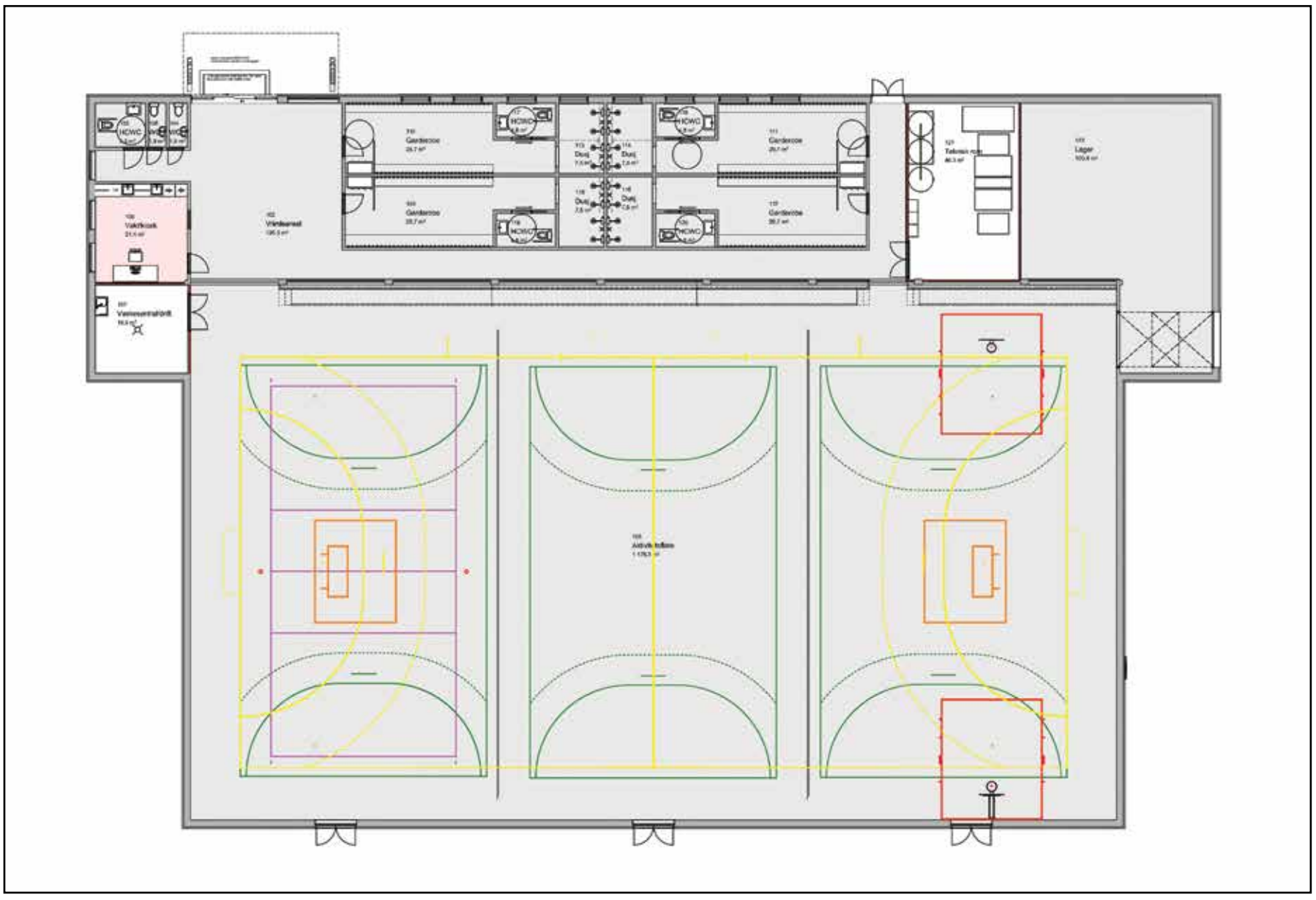

PLANTEGNING - INNE I HALLEN.

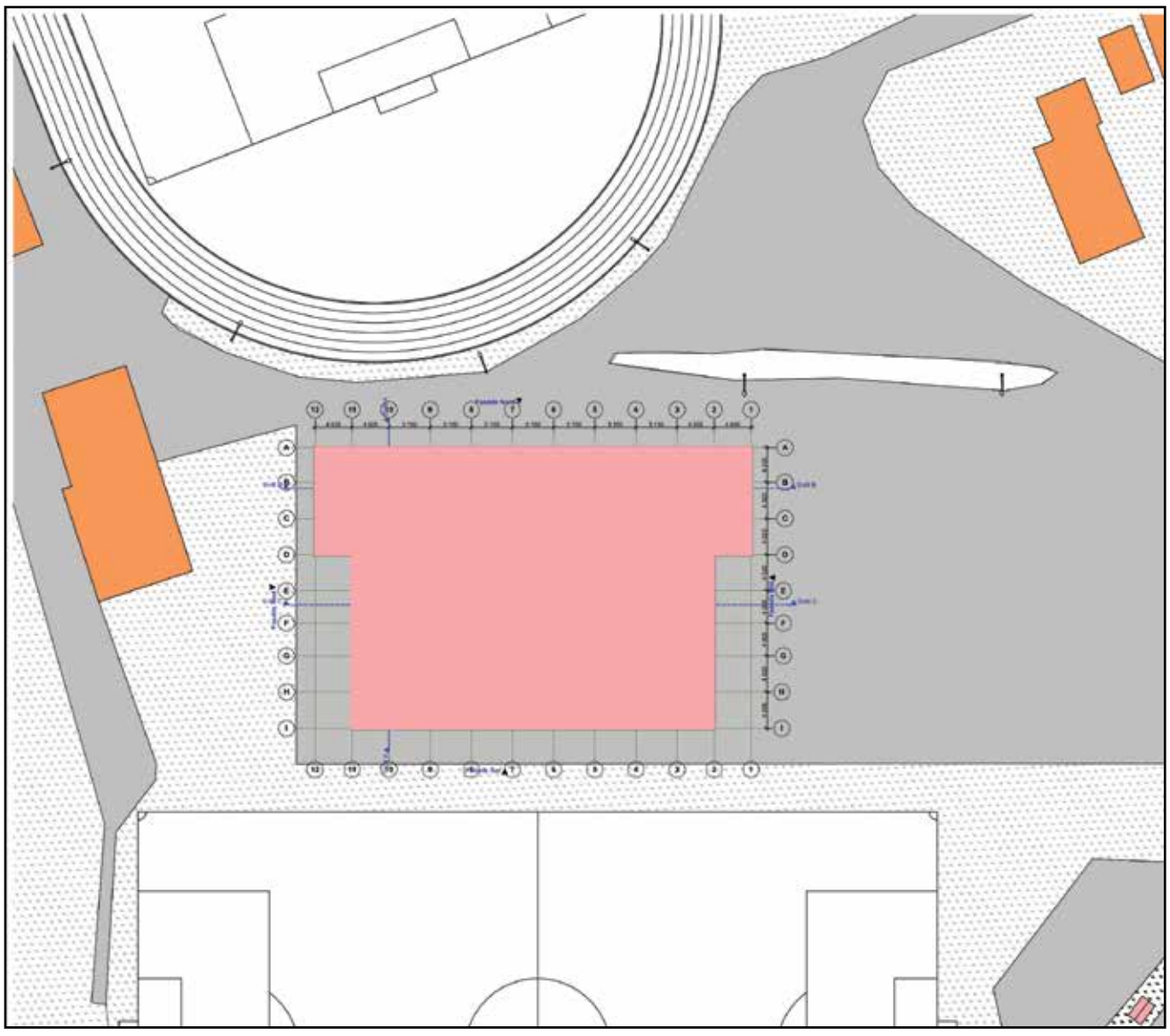

SITUASJONSKART - UTEOMRÅDET.

Biri Flerbrukshall AS

Klomsteinrovegen 55, N-2836 Biri

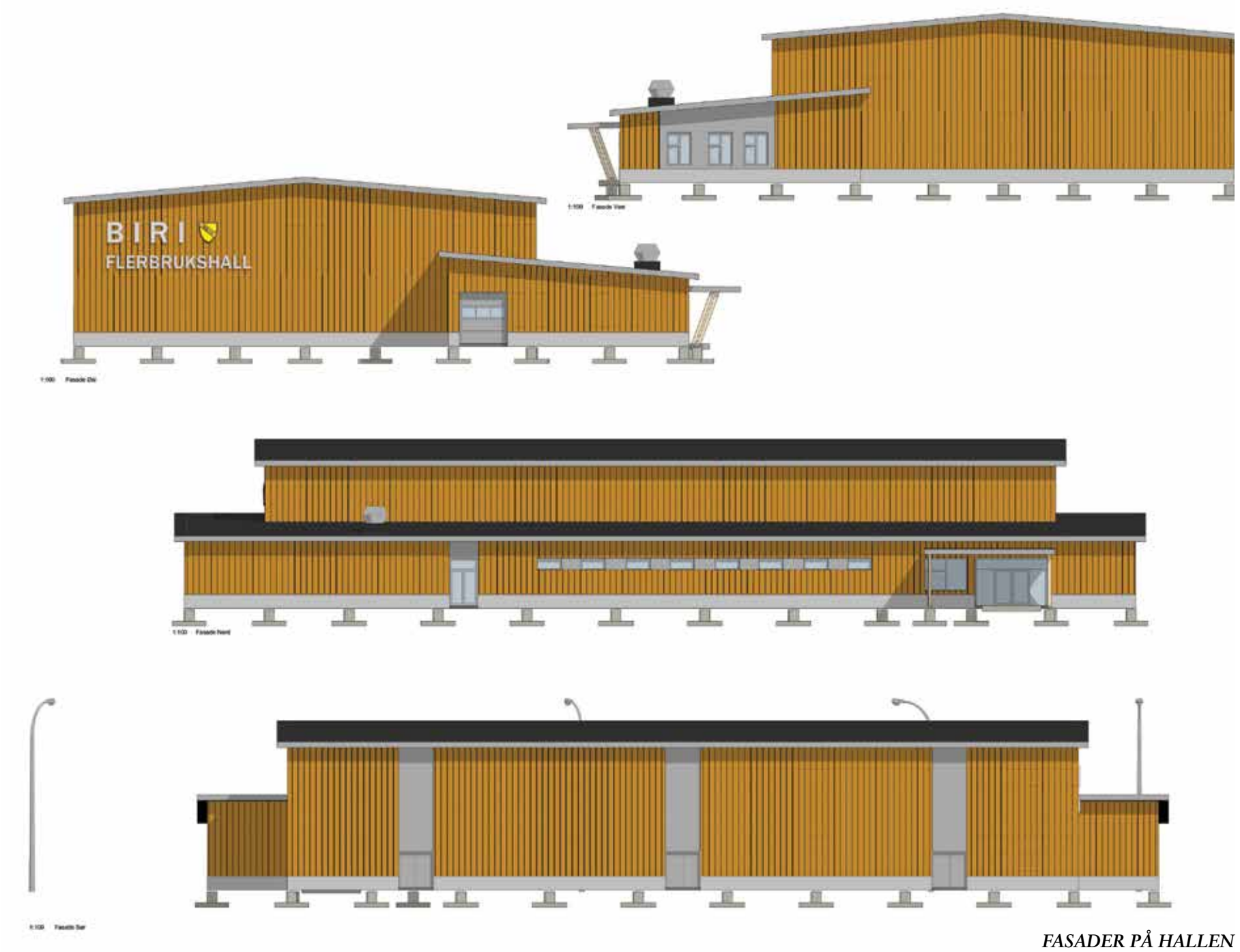

FASADER PÅ HALLEN

Anbudsstart for flerbrukshallen

TEKST **TORVILD SVEEN**

BIRI: I disse dager klargjøres anbudspapirene for byggingen av Biri flerbrukshall. – Vi vil gå ut med en anbudsforespørsel på en hall i tre til 19 millioner kroner, og målet er byggestart før sommerferien, sier Magnar Linnerud, styreleder i flerbrukshallen.

Hallen er skilt ut som et eget aksjeselskap som eies i sin helhet av Biri idrettslag. Gjennom en slik organisering, som er godkjent av Kulturdepartementet, er en også berettiget til å få full momskompensasjon og så videre i prosessen.

Iherdig arbeid

De par siste månedene har det vært jobbet iherdig med tegningene til den nye flerbrukshallen på Biri. Etter ønsker fra brukerne av hallen, byggekyndige folk i idrettslagets rekker og kompetanse innen tekniske løsninger og anbudsprosesser, er det nå utarbeidet nye tegninger. – Dette har resultert i at vi har fått bedre garderober, flere dusjer og toaletter og vi har fått noe bedre plass til tribuner, sier Magnar Linnerud, som er svært takknemlig for den innsatsen flere ildsjeler i idrettslaget har lagt til grunn. – Jeg er veldig glad og stolt over at yngre medlemmer i klubben bruker så mye tid og krefter på dette arbeidet. Det viser et engasjement som vi skal sette pris på, sier Linnerud. I tillegg til garderobeanleggene, er også vaktrom/kiosk og inngangspartiet på hallen tegnet om.

Fleksibel

– Målet er at vi får en fleksibel hall som kan brukes til ulike formål på samme tid. Gjennom det arbeidet som nå er gjort vil hallen bli tilpasset slik at den får fleksible delevegger, og dermed får vi tre separate flater i hallen, sier Linnerud, som sier at anbudspapirene vil bli lagt ut så fort de nå er klargjort og godkjent av styret i flerbrukshallen. De nye tegningene er også godkjent i departement.

I arbeidet de siste månedene har en også endret noe utenomhus. – Vi har sendt inn en fornyet spillemiddelsøknad som tar høyde for en del ekstrakostnader i forbindelse med uteområdet, sier Linnerud, som peker på at det blant annet må anlegges en ny trafostasjon for strømtilførselen inn i hallen. I tillegg kommer prisstigningen som har vært siden arbeidet startet opp.

Spennende arbeid

– Vi vil gå ut med en anbudsforespørsel, der oppdraget er å bygge en hall i tre for 19 millioner kroner, sier Linnerud, som sier den totale kostnadsrammen for hele prosjektet er 24,9 millioner kroner. – Vi håper selvsagt å komme under denne summen på 19 millioner kroner. Samtidig blir det spennende å se entreprenørenes respons. Det vil jo gi en liten pekepinn på dagens byggemarked også, sier Linnerud.

Finansieringen av hallen er lagt opp til at idrettslaget sjøl skal bidra med seks millioner kroner i egenkapital, hvor vi allerede har samlet inn 2,5 millioner kroner. Videre har Gjøvik kommune 9 millioner kroner inne i støtte, 8,3 millioner kroner i statlig spillemidler og 1,6 millioner kroner kommer i form av dugnadsarbeid knyttet til realisering av hallen.

– Når anbudspapirene nå kommer, er planen å komme i gang med bygging etter at telen har gått i bakken og før sommerferien, avslutter Linnerud.

Biri Flerbrukshalls sponsorer

Totens Sparebank
Eidsiva
as Malermestrene – Lillehammer · Gjøvik
Veidekke
Murmester Service AS
Hønne – Hotell og konferansesenter AS
Biri
7 Eleven
Billia
Madshus – The cross country company since 1906
Sulland Fondet
Kiwi mini pris
coop prix
Biri-JFF 1955
Gamle Glør
Lions International
R.I.L. 20-6-45
Norske Kvinners Sanitetsforening
Trond Ødegården – Grafisk design – Ødegården
Biri Dyreklinikk
Elsikkerhet Norge
Filadelfia Biri
NBK – biri bygdekvinnelag
Biri Pjall & Pedal
Eliten Elektro
Biristrand Camping
Anlegg Øst – Entreprenør – Vår kompetanse - din trygghet

For de av våre sponsorer som har en logo, men som savner den i denne oversikten: send logoen som et vedlegg på mail til: ***vaktmester@biriil.no***

STATUS INNSAMLEDE MIDLER - BIRI FLERBRUKSHALL

Totalt budsjett etter fornyelse av spillemiddelsøknad på kr 24,9 millioner + mva. Hallen blir organisert slik at vi får full mva-kompensasjon.

	Budsjett	Status	Gjenstående
Gjøvik Kommune	9.000.000	9.000.000	0
Spillemidler	8.300.000	8.300.000	0
Egenkapital	6.000.000	2.545.606	3.454.394
Dugnad, gaver og rabatter	1.600.000	100.000	1.500.000
Sum	**24.900.000**	**19.945.606**	**4.954.394**

Biri Flerbrukshall AS
Klomsteinrovegen 55, N-2836 Biri

Budsjett: kr 23.100.000 + mva. (Hallen blir organisert slik at vi får full mva-kompensasjon.)

Liste over sponsorer:

- 5000-klubben
- Anlegg Øst AS
- Arne O. Moen AS
- Bilia
- Biri Bygdekvinnelag

- Biri Dyreklinikk
- Biri Jeger og Fisk
- Biri Pinsemenighet
- Biri Pjall & Pedal
- Biri Sanitetsforening NKS

- Biri Seniordans
- Biri Skogeierlag
- Biri Tapet
- Biri Transport
- Biri Ungdomskole

- Biristrand Camping
- BJF Eiendom
- Coop Prix
- Eidsiva
- Eliten Elektro

- Elsikkerhet Norge
- Furuodden Camping
- Gamle Glør
- Honne Hotell og konferansesenter AS
- Kiwi Biri

- Lions Biri
- Låmi-Låmi
- Madshus
- AS Malermestrene
- Mjøsbygda Redalen grendelag

- Morten Slaatsveen AS
- Murmesterservice AS
- Nedre Etnestad
- Redalen IL
- Rønningen Maskin og Landbruk ANS

- Shell–7-eleven Biri
- SullandFondet
- Tor-Tur Fotballopplevelser
- Totens Sparebank
- Trond Ødegården Grafisk Design

- Vasspumper
- Veidekke

- Diverse gaver fra privatpersoner

Biri Flerbrukshall AS
Klomsteinrovegen 55, N-2836 Biri

ØNSKER DU Å BIDRA:

BIRI FLERBRUKSHALL – KONTONUMMER: 2050.26.84796

Biri Idrettslag har i dag vel 850 medlemmer, og har i dag aktive grupper innenfor fotball, håndball, gym & turn samt ski & friidrett.

Den nye hallen skal imidlertid også legge til rette for nye idretter og nye aktiviteter tilpasset en ny tid, der både unge og eldre ønsker seg andre gjøremål for å holde seg i god, fysisk form.

FØLG OSS HER:

www.biriil.no
www.facebook.com/Biriflerbrukshall

Biri Flerbrukshall AS
Klomsteinrovegen 55, N-2836 Biri

Biri Flerbrukshall AS
Klomsteinrovegen 55, N-2836 Biri

ÅRSMØTE BIRI IL

Biri Idrettslag avholder årsmøte på Klubbhuset i Biri Idrettspark

Søndag 5. mars 2017, kl 18.00

Vanlige årsmøtesaker.
Saker som ønskes behandlet må være styret i hende 14 dager før møtet.

www.biriil.no

Biri Idrettslag – Postboks 49, N-2832 Biri
Mobil: 970 29 575
Mail: post@biriil.no

Lillehammer Byavis når nå alle i Biri

Vi håper biringene setter pris på å få avisen i postkassen hver torsdag!

VISSTE DU AT: Byavisa når **23.800 husstander** og bedrifter hver torsdag i Lillehammer, Øyer, Gausdal, nordre Ringsaker til og med hele Brøttum og nordre Gjøvik til og med hele Biri
Det er **2,5 gang** så mange som noen annen avis i distriktet. *

*Nærmest er GD med vel 9.000 husstander

I samarbeid med Biriavisa tilbyr vi nå annonser i både Lillehammer Byavis og Biriavisa!

Bestill annonse i Lillehammer Byavis når det måtte passe, og få samme annonsestørrelse i kommende Biriavisa uten ekstra kostnad, og gjerne med annet innhold!

TIPS OSS GJERNE MED GODE SAKER FRA BIRI:
redaksjon@byavis.no

Kontakt oss gjerne:

Markedskonsulent
Arve Westby
arve@byavis.no
Tlf.: 91 12 74 52

Daglig leder
Tore Feiring
tore@byavis.no
Tlf.: 99 26 90 02

LILLEHAMMER byAvis

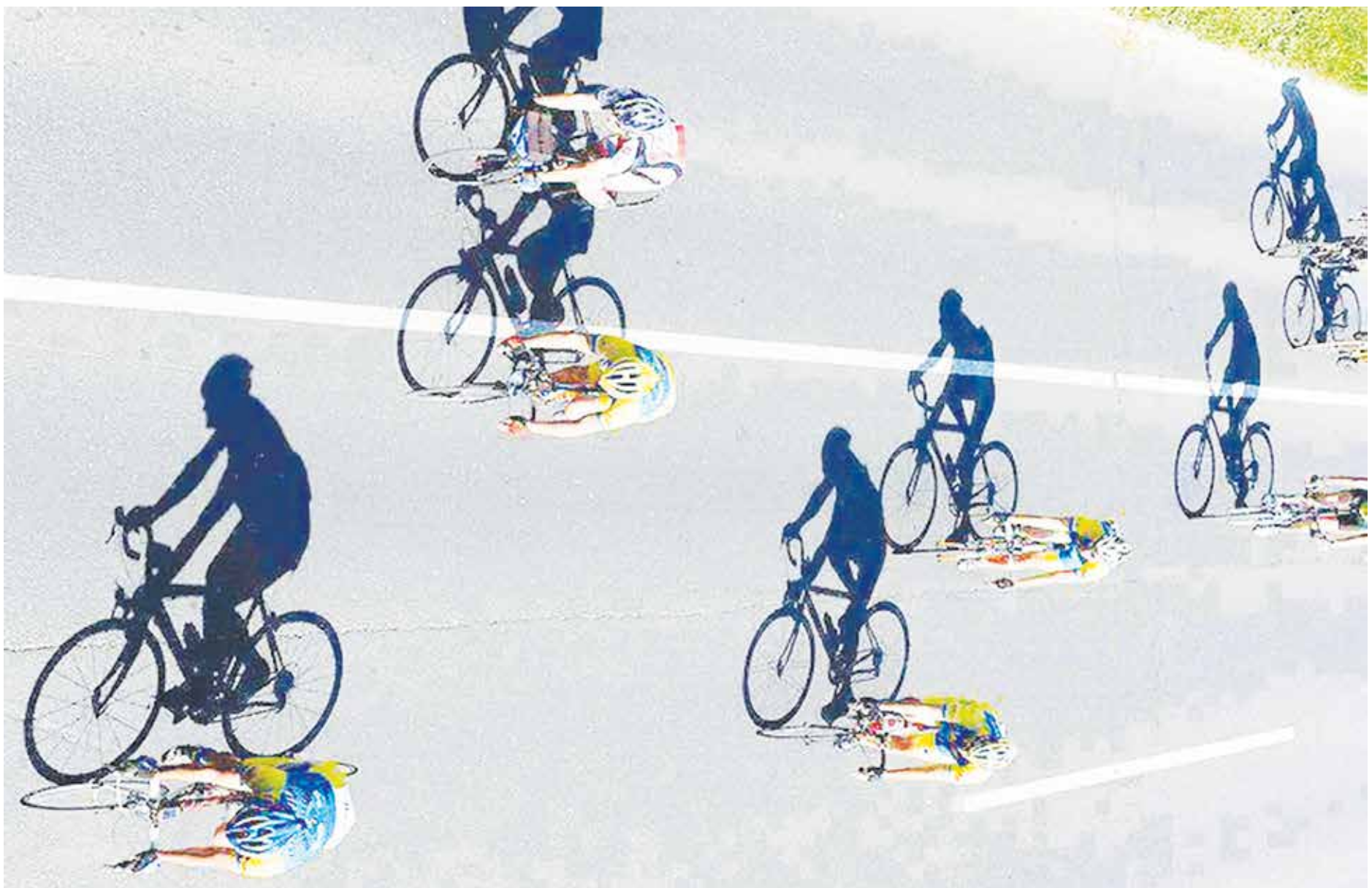

Nytt styre i Biri IL Sykkel

TEKST OG FOTO
Styret i BIRI IL SYKKEL

BIRI: Sykkelgruppa oppsummerer fjoråret, og ser samtidig også framover og presenterer aktivitetsplaner for både små og store syklister i bygda.

Sykkelgruppa har valgt nytt styre for 2017:

Leder: Andreas Haugom
Nestleder/Økonomisjef: Tom Grønstad
Sekretær: Elisabeth Landsverk
Sponsorsjef: Erland Grønstad
Styremedlem: Ragnhild Skundberg
Styremedlem: Merete Vangen
Styremedlem: Stian Ekern
Styremedlem: Mathis Lunde

Fjoråret
Fjoråret ble en suksess for den nystartede sykkelklubben med mange deltagere og fint vær på våre arrangement. I hovedsak var det barna som var mest i fokus i oppstartsåret, med Tour of Biri for Kids og klubbritt på Myrvang for alle aldre.
Vi hadde deltagere som akkurat har begynt i barnehagen, men også deltagere som har trådd inn i pensjonistenes rekker. Spesielt gledelig var det at seniorklassene hadde bra deltagelse og morsomme konkurranser. Vi håper enda flere seniorer stiller på klubbritt i 2017. Alle disse arrangementene fortsetter vi med og utvikler videre i år, og håper på like godt oppmøte.

Nyheter for 2017
For barna vil det meste bli ganske likt som i fjor, men vi kommer i tillegg til å starte opp med ukentlige treninger for barn. Her er vi så heldige at vårt nye styremedlem og tidligere aktiv ungdomssyklist Stian Ekern har tatt på seg hovedansvaret. Vi jobber i disse dager med å få med flere trenere/instruktører/hjelpere, så hvis du har lyst til å følge opp barna litt, ikke nøl med å si fra. Detaljer for treningen vil vi komme tilbake til, men dette blir moro!

Sesongens fokus for BILS-styret er å samle seniorsyklistene, dette kom vi ikke i mål med i fjor. Vi har stor tro på at dette kan bli et meget positivt samlingssted for travle voksne i Biri. Vi vil samle så mange som mulig til felles sykkeltur/trim/trening et par ganger i uka. Opplegget legges opp slik at du kan delta uansett nivå. Vi vil ha med deg som aldri før har sett på sykling som noe annet enn et transportmiddel, deg som trener flere ganger i uka og sykler ritt, samt deg som trener en gang innimellom, men føler at det ikke er ofte nok.

I den forbindelse har vi jobbet frem et utkast til en aktivitetsplan, slik at alle kan se hva vi prøver å legge opp til. Denne planen vil bli justert etter deltagernes ønsker.

Vi har som mål at så mange som mulig skal delta på disse fellesturene, samt at så mange som mulig sykler Lillehammer - Oslo og Birkebeinerrittet i vår flotte drakt.

I høst kalte vi inn til et åpent møte hvor vi ville ha deres meninger og synspunkter, men oppmøtet der ble ikke som vi håpet på.

Derfor planlegger vi nå å kontakte mange av dere personlig for å legge frem vårt opplegg og høre om dere vil være med oss å skape en stor sosial gjeng som sykler sammen. Vi har god oversikt over hvem som har en sykkel stående i garasje og boder, så føl deg ikke trygg!

En spesiell oppfordring går til de sykkelinteresserte i foreningen Biri Pjall og Pedal, vi har bruk for dere og vi håper dere vil delta med deres erfaring og sykkelinteresse, slik at vi kan skape en felles klubb for alle i Biri. Pedaler har vi også!

Kick off 2017
Vi jobber med en Kick off / Sosial kveld hvor alle er hjertelig velkomne. Her vil vi kose oss med quiz, snacks og godt drikke, samt presentere litt av opplegget for 2017 og få høre deres tanker. Invitasjon kommer.

Aktivitetsavgift 2017:
0 år -13 år: Kr. 100,- Dette inkluderer startkontingent i alle våre ritt og på alle våre treninger.
13 år - 100 år: Kr. 150,- Dette inkluderer startkontingent i alle våre ritt og på alle våre treninger.

Avslutningsvis vil vi oppfordre alle til å bestille vår flotte sykkeldrakt i webshopen i neste bestillingsrunde. Tidspunktet for dette vil bli offentliggjort i sosiale medier og på nettsiden biriil.no.

Bla om og få et skråblikk på aktivitetsplanene for sykkelgruppa i 2017:

Biri IL Sykkel sine forslag til:

Aktivitetsplan - for junior

AKTIVITETSSPLAN 2017 FOR JUNIOR

Ukedag	Dato	Kl.	Treningstype	Kommentar
	Ikke fastsatt		Sykkeltrening for barn/unge 1 gang i uken	
Lørdag	2017-06-03?	10.00	BIRIDAGEN - TOUR OF BIRI FOR KIDS	
Søndag	2017-07-02	11.00	KLUBBRITT TERRENG RUNDBANE	
	Ikke fastsatt		MJØSA TERRENGSYKKELCUP	
Søndag	2017-08-13	11.00	KLUBBRITT TERRENG RUNDBANE	
Søndag	2017-09-10	11.00	KLUBBMESTERSKAP TERRENG RUNDBANE	

Aktivitetsplan - for senior

AKTIVITETSSPLAN 2017 FOR MOSJONISTER I ALLE ALDRE
Dette er en aktivitetsplan for mosjonister i alle aldre. Planen skal i størst mulig grad ivareta alle former og nivåer slik at alle kan bli med.
Om vi blir mange nok kan enkelte turer bli delt opp, slik at en gruppe sykler lenger/raskere enn en annen gruppe.
Om vi blir mange nok, kan også gruppene deles opp slik at noen kjører landevei mens andre kjører terreng
Fast oppmøtested for klubbens fellestreninger er Coop-kafeen i Biri Sentrum
Alle medlemmer over 18 år skal bruke klubbens drakt på fellestreninger og i ritt.

Aktivitetsplanen viser klubbens offisielle fellestreninger og ritt. Det er lov å sykle så mye man vil utenom planen.
Klubben oppfordrer alle til å avtale sykkelturer i facebookgruppa og dermed kombinere både fysisk og sosial trim!

Absolutt alle er velkomne, uansett nivå, sykkeltype, alder osv. Planen tilpasses ut fra oppmøte på hver enkelt trening.
Blir det stor interesse kan vi øke med en dag til i uka. Blir det lite interesse kan det hende vi fjerner torsdagsøktene.

Søndag: Vi sykler rolig langtur.

Torsdag: Vi sykler sammen til en bakke, sykler intervaller
og drag i eget tempo, før vi sykler sammen hjem igjen. Evt. en runde med innlagte drag.

Forslag:
5 x 4 minutt - i4 (over terskel)
3 x 12 minutt - i3 (under terskel)
3 x 20 minutt - i3 (under terskel)
2 x 40 minutt - i3 (under terskel)

Pulssoner i Olympiatoppens intensitetsskala

	Sone 1		Sone 2		Sone 3		Sone 4		Sone 5	
Makspuls	**55 %**	**72 %**	**73 %**	**82 %**	**83 %**	**87 %**	**88 %**	**92 %**	**93 %**	**98 %**
206	113	148	150	169	171	179	181	190	192	202
205	113	148	150	168	170	178	180	189	191	201
204	112	147	149	167	169	177	180	188	190	200
203	112	146	148	166	168	177	179	187	189	199
202	111	145	147	166	168	176	178	186	188	198
201	111	145	147	165	167	175	177	185	187	197
200	110	144	146	164	166	174	176	184	186	196
199	109	143	145	163	165	173	175	183	185	195
198	109	143	145	162	164	172	174	182	184	194
197	108	142	144	162	164	171	173	181	183	193
196	108	141	143	161	163	171	172	180	182	192
195	107	140	142	160	162	170	172	179	181	191
194	107	140	142	159	161	169	171	178	180	190
193	106	139	141	158	160	168	170	178	179	189
192	106	138	140	157	159	167	169	177	179	188
191	105	138	139	157	159	166	168	176	178	187
190	105	137	139	156	158	165	167	175	177	186
189	104	136	138	155	157	164	166	174	176	185
188	103	135	137	154	156	164	165	173	175	184
187	103	135	137	153	155	163	165	172	174	183
186	102	134	136	153	154	162	164	171	173	182
185	102	133	135	152	154	161	163	170	172	181
184	101	132	134	151	153	160	162	169	171	180
183	101	132	134	150	152	159	161	168	170	179
182	100	131	133	149	151	158	160	167	169	178
181	100	130	132	148	150	157	159	167	168	177
180	99	130	131	148	149	157	158	166	167	176

Vi oppfordrer alle til å justere sonene i pulsklokkene sine iht til tabellen over, da blir det lettere å vite hvor mye du skal ta i. På den måten trener alle like "hardt".
Makspulsen din finner du best ved en makspulstest, eventuelt 220 - din alder. Eks. 220 - 30 år = 190 bpm

Ukedag	Dato	Kl.	Treningstype	Varighet	Sone	Gruppe 1 (Ca. 26-32 km/t)	Alternativ for Gruppe 2 (Ca. 20-26 km/t)
Søndag	2017-04-02	09.30	Rolig tur med fokus på det å sykle i gruppe	2	i1/i2	Biri - Faaberg - Lillehammer - Biri	Biri - Vingrom - Biri
Torsdag	2017-04-06	18.30	Drag i eget tempo	1,5	i3/i4	Biri - Øverbygdskrysset x 2	Biri - Øverbygdskrysset x 1
Søndag	2017-04-09	09.30	Rolig tur med fokus på det å sykle i gruppe	3	i1/i2	Biri - Helgøya - Biri	Biri - Stavsjø - Biri
Torsdag	2017-04-13	09.30	Rolig tur med fokus på det å sykle i gruppe	3	i1/i2	Biri - Kollstoppen - Gjøvik - Toten - Biri	Biri - Kollstoppen - Gjøvik - Biri
Søndag	2017-04-16	09.30	Rolig tur med fokus på det å sykle i gruppe	3	i1/i2	Biri - Stavsjø - Br.dal kirke - Biri	Biri - Br.dal kirke - Biri
Torsdag	2017-04-20	18.30	Drag i eget tempo	1,5	i4	Biri - Åsroa - Biri	
Søndag	2017-04-23	09.30	Rolig tur med fokus på det å sykle i gruppe	3	i1/i2	Biri - Hamar - Biri	Biri - Saug - Biri
Torsdag	2017-04-27	18.30	Drag i eget tempo	1,5	i3	Biri - Øverbygdskrysset x 3	Biri - Øverbygdskrysset x 2
Søndag	2017-04-30	09.30	Rolig tur med fokus på det å sykle i gruppe	3	i1/i2	Biri - Saksumsdal - Gausdal - Vingnes - Biri	Biri - Vingnes - Biri
Mandag	2017-05-01	09.30	1. mai tur	3	i1/i2	Biri - Vingrom - Snertingdal - Biri	Biri - Snertingdal - Biri
Torsdag	2017-05-04	18.30	Test av klubbmesterskapløypa 2017. Langdrag	1,5	i3	Biri - Vingrom - Biri - Honne	
Søndag	2017-05-08	09.30	Rolig tur med fokus på det å sykle i gruppe	3	i1/i2	Biri - Faaberg - Øyer - Moelv - Biri	Biri - Lillehammer - Moelv - Biri
Torsdag	2017-05-11	18.30	Drag i eget tempo	1,5	i4	Biri - Rolidbakka - Øvre veg- Nedre Veg - Biri	Biri - Rolidbakka - Biri
Søndag	2017-05-14	09.30	Rolig tur med fokus på det å sykle i gruppe	3	i1/i2	Biri - Moelv - Mesnalia - Lillehammer - Biri	Biri - Moelv - Lillehammer - Biri
Torsdag	2017-05-18	18.30	Drag i eget tempo	1,5	i3/i4	Biri - Eidsiva ringsaker - Obs - Biri Øverbygd	Biri - Eidsiva ringsaker - Obs - Biri
Søndag	2017-05-21		HAMARRITTET				
Torsdag	2017-05-25	09.30	TOTEN RUNDT TRIMRITT	3	i1/i2	Biri - Gjøvik gård - Toten rundt - Gjøvik gård - Biri	Gjøvik Gård - Toten rundt - Gjøvik gård
Søndag	2017-05-28	09.30	Rolig tur med fokus på det å sykle i gruppe	3	i1/i2	Biri - Vea - Kvernstubrua - Br.dal - Stavsjø - Biri	Biri - Vea - Kvernstubrua - Obs - Saug - Biri
Torsdag	2017-06-01	18.30	Drag i eget tempo	1,5	i3/i4	Biri - Ring - Biri	
Lørdag	2017-06-03	10.00	BIRIDAGEN - TOUR OF BIRI FOR KIDS				
Søndag	2017-06-04	09.30	Rolig tur med fokus på det å sykle i gruppe	3	i1/i2	Biri - Brøttum - Næroset - Obs - Biri	Biri - Brøttum - Næroset - Biri

Malermestrene i Biri!

Nytt bad?

Våtrom som bad, dusj og vaskerom er husets viktigste rom.
Her kan vannskader får store konsekvenser og store utgifter.
Når disse rommene bygges nytt eller renoveres er det helt nødvendig at dyktige fagfolk og riktige materialer brukes.
Vi kan tilby den sikreste og beste løsning som består av belegg både på gulv og vegg.

Vi utfører også legging av ny type beleggsmembran under fliser, noe som er mye sikrere enn smøremembran. Vi er spesialister på flytsparkling.

Tapét er tilbake for fullt og våre fagfolk tar seg av utførelsen.

Alt maler- og gulvbeleggsarbeider utføres av våre erfarne fagfolk.

Husk også våre tilbud og gode service i vår fargehandel på Biritunet.

as Malermestrene

LILLEHAMMER - GJØVIK

Vår fagkunnskap er din trygghet!

www.malermestrene.no Telefon: 611 80 027

ÅPNINGSTID: 10.00 – 17.00 / LØRDAG: 10.00 – 14.00

Suksess med Allidrett i Biri

TEKST OG FOTO
JAN ROBERT BERGH

BIRI: Det har vært en veldig flott oppstart med Allidrett høsten 2016. Alle barna gleder seg i mange dager før de møter opp til treningene på torsdager.

Dette har vært over alle forventninger, men det er veldig fint at så mange barn vil være med. Vi (Gro Louise og Jan Robert) har gledet oss til hver økt på torsdagene. Gleden av å se så mange barn i aktivitet er herlig.

Allidretten har både foregått inne og ute med mange forskjellige aktiviteter. Vi avsluttet før jul med en hyggelig juleavslutning på Myrvang. Flere av barna ble overrasket da nissen kom.

Vi startet opp igjen 12. januar med skiaktiviteter på Myrvang. Det kommer til å være vinteraktiviteter som ski, skøyter, aking i akebakken og trugeturer. Vi håper også å kunne få til å være i bassenget på ungdomsskolen. Etter at snøen forsvinner blir det sykkel, orientering og fotball.

Så det kommer til å være veldig mange ulike aktiviteter vi skal holde på med. Alt er lagt opp til at vi skal ha det moro på trening!

MADSHUS
THE CROSS COUNTRY COMPANY SINCE 1906

MADSHUS SKIFABRIKK BIRI NORWAY

RENNET

Redalen IL har gleden av å ønske velkommen til

Madshusrennet

Biri Idrettsplass, Biri

søndag 12. februar 2017 kl. 11.00

Klassisk

Sonerenn

J/G	8-10 år	1 km

Kretsrenn

J/G	11-12 år	2 km

Landsrenn

J/G	13-14 år	3 km
J	15-16 år	5 km
G	15-16 år	5 km
K	17-20 år	5 km
K	Senior	5 km
M	17-20 år	10 km
M	Senior	10 km

Parkering inkl. program kr 50,

Se neste side for mer info

Redalen Idrettslag

www.madshusrennet.no

MADSHUS
THE CROSS COUNTRY COMPANY SINCE 1906

MADSHUS SKIFABRIKK BIRI NORWAY

RENNET

TD:	Jon Arne Schjetne - Ass. TD : Keth Krossli
Rennleder:	Per Trygve Engen
Rennsekretær:	Sigrid Schjetne
Løype:	Tommy Larsen
Speaker:	Kåre Martinsen
Program/reklame:	Jan Roger Joten
Tidtakersjef:	Per Arne Bergli
Sanitet:	Redalen Røde Kors

Rennarrangøren er uten ansvar for mulige skader som eventuelt blir påført løpere eller deres utstyr. Løperne er selv ansvarlige for å gjøre seg kjent med løypetraséen.
Arrangøren er ikke ansvarlig dersom løpere går feil.
Protestfristen er 15 minutter etter at den enkelte resultatliste er offenliggjort.

Dusj/garderobe
Biri Ungdomsskole

Premiering
Full premiering t.o.m. 16 år. Øvrige klasser - halv premiering.

Fortløpende premiering så snart offisiell resultatliste foreligger.
Premieutdelingen foregår i klubbhuset.
Urangerte klasser får premien like etter målgang. Uavhentede premier ettersendes ikke.

Startnummer
Hentes på rennkontoret lagvis.

Kiosk/kafeteria
Det vil bli salg av mat og drikke m.m. i klubbhuset.

Forøvrig blir det delt ut 8 par Madshus-ski
8 par blir trukket ut til en løper i ei jente- og en gutteklasse uavhengig av resultat. Dette gjelder fra 13 år.

Resultatene vil bli lagt ut på www.langrenn.com og vår hjemmeside så fort dette lar seg gjøre.

Avlysning
Dersom rennet må avlyses pga. uforutsette årsaker så forbeholder vi oss retten til å beholde deler av startkontingenten i henhold til NSF's retningslinjer.

Med Madshussprinten på Biri lørdag og Madshusrennet søndag, håper vi dere får en fin helg her på Biri. Det er overnattingsmuligheter på Sveastranda Camping, Stokke Nedre og Biri Motell v/E6.
Redalen idrettslag ønsker dere velkommen til ei fin helg på Biri.

Redalen IL er ansvarsforsikret i Gjensidige NOR forsikring: 83298492

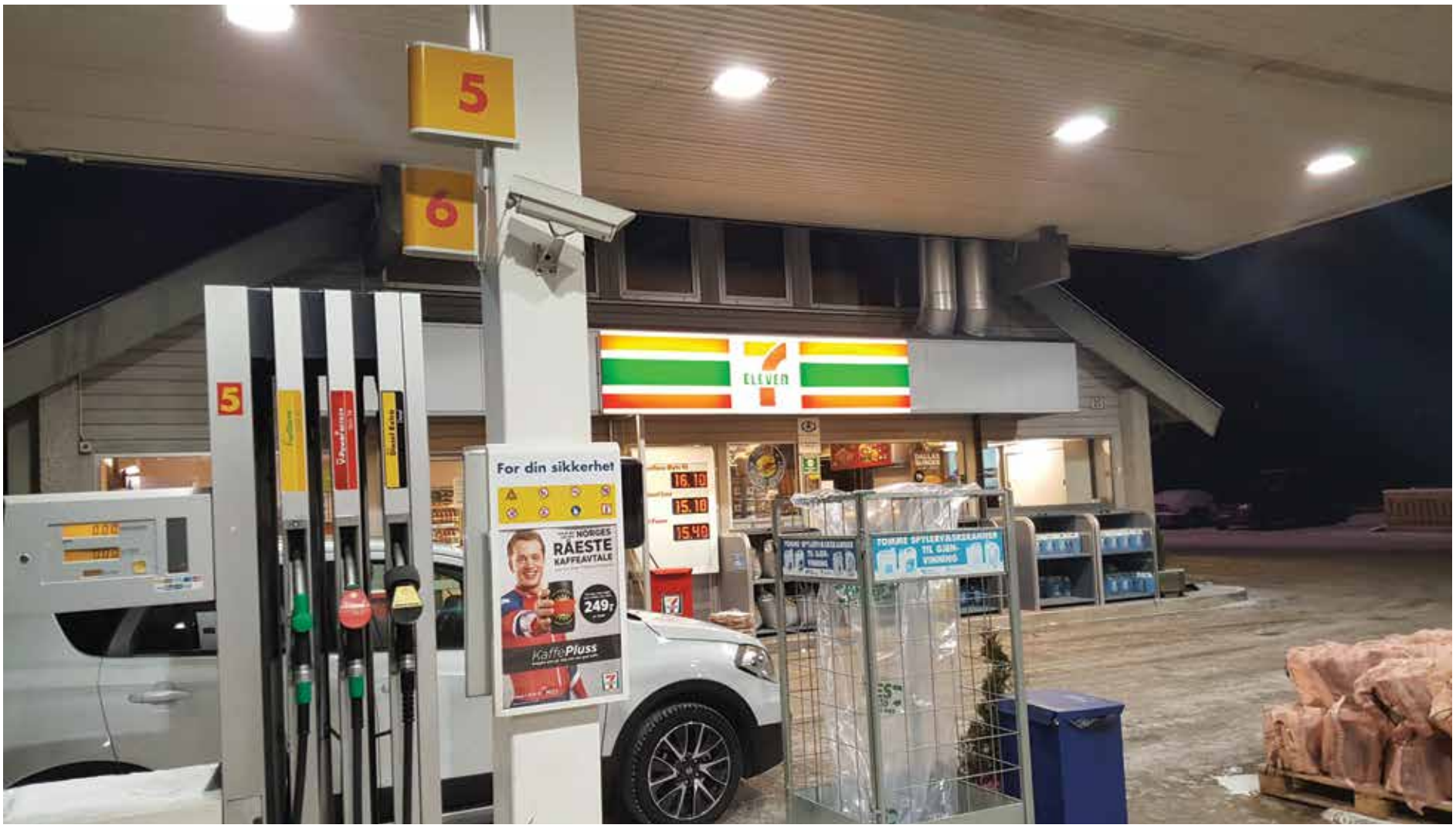

Drivsstoffstøtte til flerbruks-hallen

TEKST
MAGNAR LINNERUD

BIRI: Benytt enten pumpe nummer 5 eller 6 når du fyller drivstoff på Shell/7-Eleven, så støtter du Biri Flerbrukshall AS med 2 øre pr. fylte liter.

Enga Drift AS (Shell/7-Eleven Biri) har lovet å støtte Biri Flerbrukshall AS med 2 øre pr. liter drivstoff som selges på pumpe 5 eller 6.

Vi oppfordrer derfor selvsagt alle lokale til å velge en av disse pumpene ved fylling av drivstoff!

Dette tiltaket ga den fine summen av kr 14.015 i inntekter til Biri Flerbrukshall AS i løpet av 2016 – og dette er penger som kommer kjærkomment med i innfrielsen av egenkapital til hallen.

Initiativet til dette inntektsbringende tiltaket var et forslag fra Gunn Landgraff og var sjølsagt noe som vi i hallkomitéen ønsket velkommen.

Kanskje kan det også gi en liten spore til andre kreative ideer i innsamlingen av midler?

Har du skrevet en artikkel du synes vi bør ha med i Biriavisa, eller ønsker du å annonsere i det neste nummeret?
Da er du mer enn velkommen til å ta kontakt med Magnar eller Kjell!

Tekst og bilder sendes:
Magnar Linnerud | post@biriil.no | Mobil: 970 29 575

Annonser:
Kjell Heimdal | stranten@start.no | Mobil: 950 67 779

NM i isfiske på Biri

TEKST OG FOTO
GUNNAR O. HÅRSTAD

BIRI: Helga 4. og 5. mars vil Biri Jeger- og Fiskerforening og tre andre foreninger arrangere norgesmesterskap i isfiske for 2017. Det er ventet til sammen 450 deltakere fra hele landet.

Fisket vil foregå mellom Mjøsbrua og Svennes, på begge sider av Mjøsa. Biri Travbane vil være stevnearena og Honne vil besørge innkvartering.

Lag
Lørdag 4. mars er det konkurranse for NM-lag. Et lag består av tre personer uavhengig av kjønn og alder. Dog er det åpnet for to-personers lag (damelag og juniorlag).
Påmelding kl. 08.30-10.15. Utgang kl. 10.30
Fisket foregår mellom kl. 11-14.
3-mannslag kr 450,- Damelag 2-dameslag kr 300,-
Junior 0-19 år: 2-mannslag kr 200,-

Individuelt
Søndag 5. mars skal NM-vinnerne individuelt kåres. Her kåres det vinnere i herreklassen, dameklassen, junior gutt og junior jente.
Påmelding kl. 08.30-10.15 Utgang kl 1030.
Fisket foregår mellom kl. 11-14.
Senior/veteran kr 200,- Junior 100,- Barn kr 50,-

Nordisk mesterskap
14 dager senere, i dagene 17. og 18. mars, vil Biri JFF sammen med naboklubber arrangere nordisk mesterskap i isfiske. 16 fiskere vil stille fra Finland, Sverige og Norge. Det vil da bli fisket i et av de mindre vatna i området, og Honne er base for arrangementet.

Funksjonærer
Til både NM og Nordisk trenger vi en del frivillig mannskap. Vi håper de som har mulighet og litt interesse, kan melde seg.

Kurs i isfiske
Biri JFF håper flere biringer vil delta, nå når arrangementet går på hjemmebane. Vi har i dag noen erfarne fiskere som sikkert vil hevde seg godt.

For at flere skal kunne forbedre sine kunnskaper og ferdighet, vil foreningen arrangere praktisk kurs i isfiske søndag 12. februar kl. 10.15. Instruktører er Erik Olstad og Tom Pedersen, begge fylkesinstruktører i Oppland JFF. Kurset er gratis og er åpent for alle jenter og gutter, damer og herrer. Kom igjen, benytt sjansen!

Påmelding til kurs og frivillig mannskap kan melde seg på telefon 917 23 876 innen 10. februar.

UTMARSJ: *Fra utmarsjen ved NM i 2016.*

SMIL til 2016

BLI KIWI PLUSS-KUNDE!

KIWI har alltid slåss for å gjøre sunn mat billigere. Jo billigere det er, jo mer spiser vi. Kutter andre lavpriskjeder prisene på frukt og grønt, kutter vi våre tilsvarende. I tillegg får KIWI PLUSS-kunder.

7.5% BONUS

PÅ ALL FERSK FRUKT OG GRØNT

HVER DAG HELE UKEN!

Bli KIWI PLUSS-kunde gratis på kiwi.no

KIWI PLUSS

Tommy Grønbakken
Butikksjef KIWI Biri

KIWI Biri

Man-fre **7-23** lør **9-21**

KIWI mini pris

Kjøp kjapt, trygt og billig

***GARDSTUN:** Åpent firkanttun på Nordre Hegge.*

Byggeskikk og arkitektur

TEKST OG FOTO
GJENSIDIGE VESTOPPLAND

BIRI: I forbindelse med Gjensidige Vestopplands 150-årsjubileum ga selskapet ut boka «Landskapet på vestsida av Mjøsa 1837-1987». Vi presenterer litt av det som skrives om Biri og biringene, og nødvendigvis litt om naboene våre – i denne boka.

Som i store deler av Norge ellers, har den rikelige tilgangen på trevirke preget byggeskikken i bygdene på vestsida av Mjøsa. Helt fram til slutten av 1700-tallet var det en nærmest ubegrenset tilgang på tømmer, ettersom skogen ennå ikke hadde blitt salgsobjekt eller råstoff for annen virksomhet. Skogen var til bygningsvirke og ved for eget bruk. Almenningene og sameieskoger rommet alt det virke bygdene trengte.

Men på 1700-tallet begynte presset på skogen å merkes, blant annet på grunn av alt trevirket som gikk til glassverkene. Amtmann Sommerfelt skriver derfor med bekymring om de nye motene innen byggeskikken i 1795: «Fordum da Tømmeret var stort og let at faae, var Bøndernes Stuebygninger smaae og enfoldige, bestaaende gemeenligen af en Stue, som tillige var Kjøkken, et lidet Kammer kaldet Kove, og en Forstue. Nu da Vørket er kostbarere og slettere, bygges ei alene bekvemmere Boliger – hvilket er vel – men unyttige og overflødige værelser – hvilket er ilde, da Skovene derved ødes og Jordbruget forsømmes». Nå hadde riktignok amtmannen sjøl en hovedbygning med mer enn 24 rom på sin gard på Sukkestad i Østre Toten, så helt uskyldig var jo ikke sjøl heller!

Når vi reiser rundt i bygdene i dag, opplever vi at bygninger og kulturlandskap gir et svært forskjellig inntrykk. Disse forskjellene kommer ikke av at byggeskikken er forskjellig, – men er mer et utslag av at elementene byggeskikken i distriktet består av, er gjentatt med ulik hyppighet.

Storgardsbebyggelsen dominerer kulturlandskapet i Vest-Oppland, f.eks i strøket omkring Balke kirke. I Biri Øverbygd eller Eina preges landskapet av de små og mellomstore gardene. Men også i Biri finner vi storgarder, på samme måte som vi også i Østre Toten finner garder med mindre dominerende bygninger.

I studiet av byggeskikken vil vi i sterk grad måtte se enkeltbygninger og bygningsmiljøer mer som uttrykk for ulike økonomiske og næringsmessige betingelser, enn som uttrykk for enkeltmenneskers ønske om å bygge på en bestemt måte. Sammen med de reint tekniske nyvinninger med hensyn til ildsteds- og oppvarmingsmuligheter, vinduer og tilgang på byggematerialer forøvrig, var det den økonomiske situasjonen som først og fremst skapte ulikhetene, – ulikheter som altså ennå i stor grad preger distriktet. Men der vi hadde flest storgarder hadde vi også flest husmannsplasser. Det sosiale aspektet er derfor viktig når vi ser på bygningene.

I Biri skulle en gard komme til å skille seg ut fra de andre allerede midt på 1700-tallet, nemlig Svennes. Like etter 1700 ble bonden på Svennes sjøleier. Christoffer Larsen som overtok i 1738, drev gjestgiveri med brennevinssalg. En forretning som antakelig måtte gå svært godt, ettersom garden som 1723 fødde 14 kyr og 5 hester, i 1762 fødde 70 storfe og 25 hester.

Glassverket etablerte seg i Biri i 1762-64, og kjøpte grunn fra Svennes. Det gjorde mulighetene enda større. Et stort antall mennesker knyttet til glassverket trengte matvarer og andre tjenester. I 1786 giftet fåbergingen Anders Lysgaard seg med gardens eneste datter, Ingeborg, som bare var 15 år gammel. Anders Lysgaard etablerte kontakt med trelastfirmaet til Bernt Anker, og fikk 20 av de største gardene i Biri til å selge gardsskogene til Anker. Dette ga nokså sikkert også inntekter til Lysgaard, og han restaurerte bygninger og bygde nye uthus, og la grunnlaget for den store bebyggelsen, slik den ennå står på Svennes.

Med sin posisjon som lensmann og styrtrik bonde tok Lysgaard ledelsen blant bygdas menn, og han var Eidsvollsmann i 1814. I Biri Bondelags 100-årsjubileumsbok fra 1985 kan vi imidlertid lese: «–Men Biri har mange menn de kan minnes med større takknemlighet enn Anders Lysgaard».

...opplever vi at bygninger og kulturlandskap gir et svært forskjellig inntrykk.

BIRI: *Biri prestegård etter gammelt fotografi, antakelig tatt i 1870-åra.*

..rikelig tilgang på trevirke preget byggeskikken i bygdene på vestsida av Mjøsa..

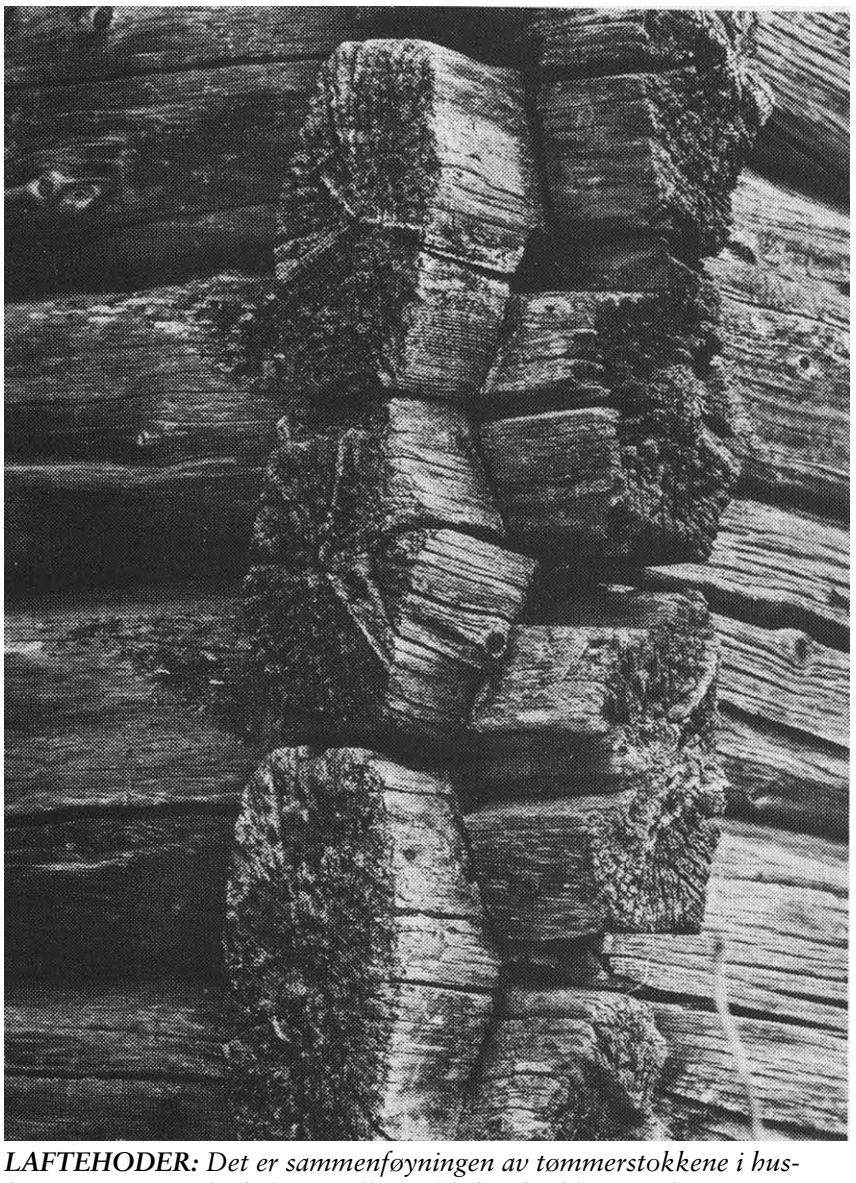

LAFTEHODER: *Det er sammenføyningen av tømmerstokkene i hushjørnene som er det helt spesielle med lafteteknikken. Endene av tømmerstokkene som stikker utenfor, kalles laftehoder. Måten de er utformet på kan være et kjennetegn for dateringen av gamle tømmerhus. Her ser vi sekskant-formede laftehoder på husmannsstua Ekerhaugen i Biri. Sekskantflatene var vanlige på 1700-tallet.*

FAUTMOEN: *Svalgangsbygning på Biri, fotografert i 1920-åra.*

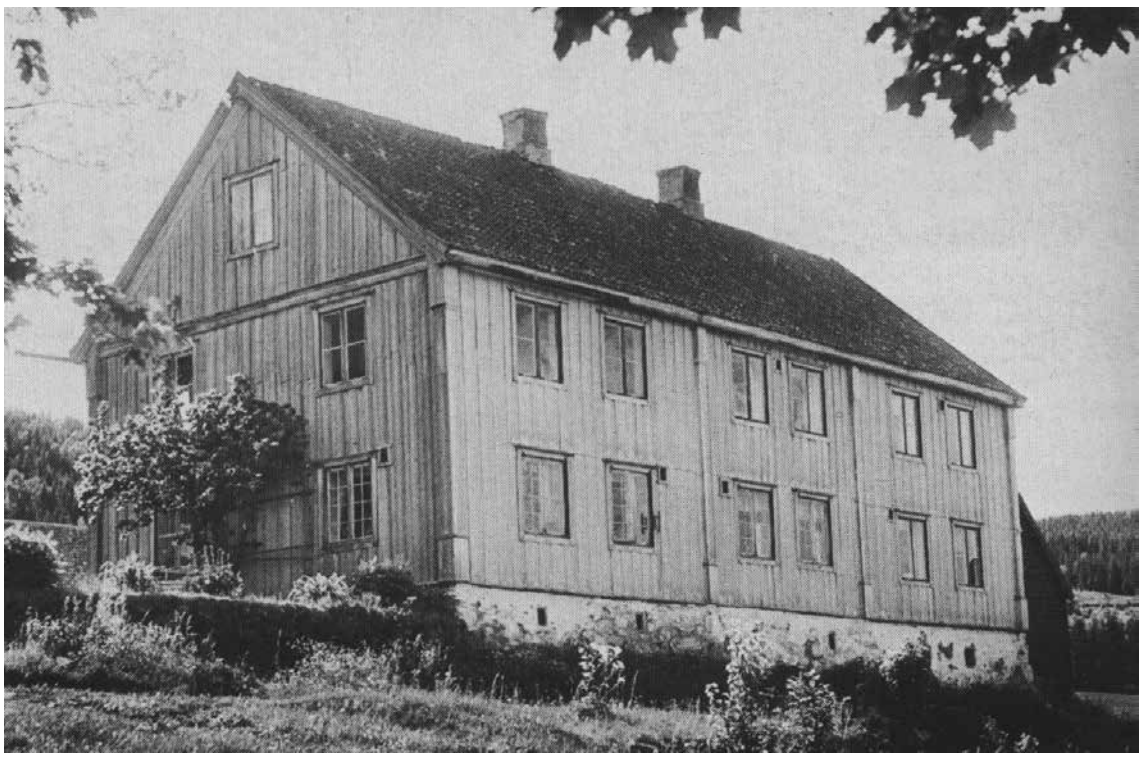

BIRISTRAND: *Bjørnstad Søndre (1946)*

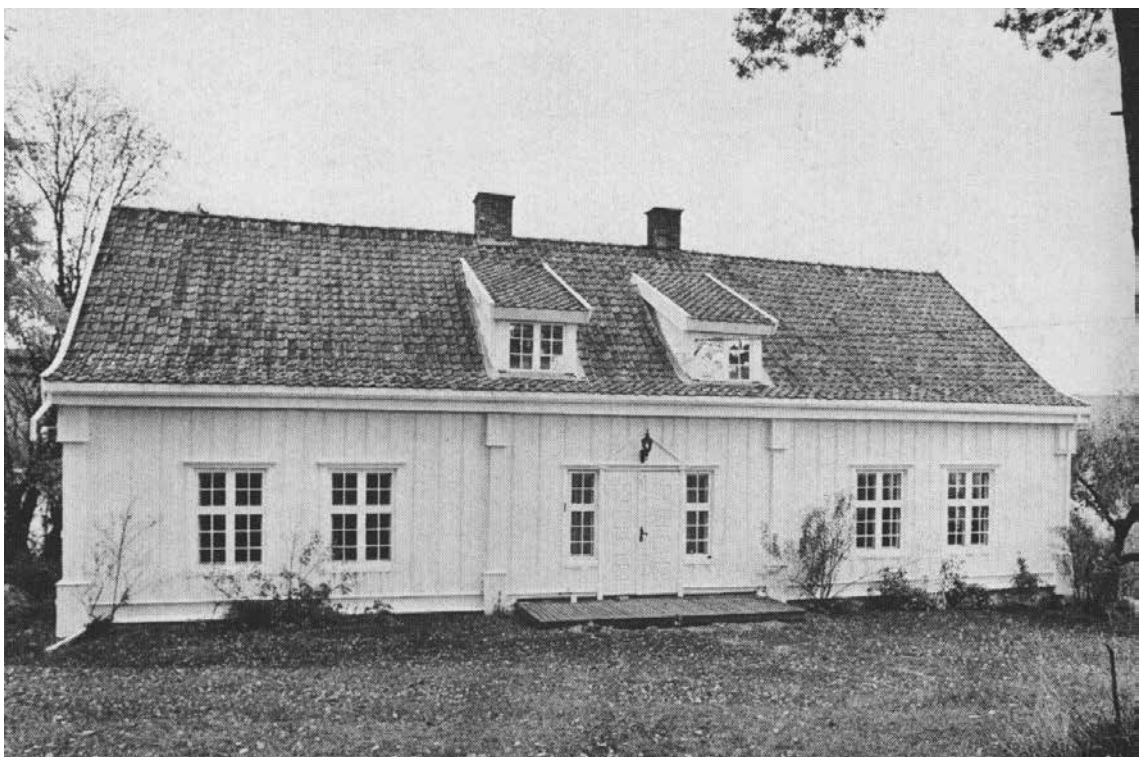

BIRI: *Semb (1986)*

BIRI: *Svennes (ca. 1920)*

Men også i Biri finner vi storgarder...

Bingoinntekter på kr 51.716

TEKST
BIRI IL

Biri Idrettslag sin andel av overskuddet på bingoinntekten fra spill hos Birikiosken i 2016 ble på kr 40.893.

Tusen takk til Geir Smeby på Birikiosken som tilbød oss i idrettslaget å være et av de lagene og foreningene som deler den delen av overskuddet som skal overføres til organisasjoner som driver barne- og ungdomsarbeid. Smeby har nå flyttet sin virksomhet ned til lokaler på Biri Travbane.

Jegeropplæring 2017

Biri Jeger- og Fiskeforening
starter opp med
JEGERPRØVEKURS

onsdag 8. mars kl 18.00 på Jegerheim.

Pris medlemmer kr 1.000,-
Pris ikke-medlemmer kr 1.750,-

Bøker kan kjøpes av oss.

Påmelding til Stian Odlolien:
stianod@hotmail.com / 930 81 850

Påmeldingsfrist: 1. mars

NB! Det er et maks antall på 25 deltakere.

For nærmere info se **www.njff.no/biri**

Vel møtt!

BIRI-JFF 1955

NORGES JEGER- OG FISKERFORBUND 1871

GLASSVERKSTEDET I BIRI!

Har du punktert isolerglass eller ødelagte vanlige vindusglass?
Ta kontakt - jeg kommer gjerne og tar mål og gir et tilbud.
Raskt og rimelig utført.
Leverer også speil etter mål

ATLE GAUKSTAD
2837 BIRISTRAND
MOB : 95 10 51 65

Biri Idrettslags kalender

TEKST
MAGNAR LINNERUD

BIRI: Kalenderen vår inneholder bilder fra aktiviteten i idrettslaget, samt en rekke datoer for kommende hendelser i vår regi i 2017.

Kalenderen skal nå være utlevert til de fleste husstander i Biri som har medlemskap i Biri IL.

Dessverre har vi ikke nådd riktig alle medlemmene i år, så for deg som ikke har mottatt kalenderen eller ønsker et ekstra eksemplar, så kan den hentes gratis i vår postkasse ved oppslagstavlene til Biri IL i gangen på Coop Prix.

Vi har lagt ved en giro på kr 50 til de som ønsker å støtte med det. Takk til alle dere som allerede har gitt sin støtte på kr 50 eller mer!

Styret
Magnar Linnerud

Har du skrevet en artikkel du synes vi bør ha med i Biriavisa, eller ønsker du å annonsere i det neste nummeret?
Da er du mer enn velkommen til å ta kontakt med Magnar eller Kjell!

Tekst og bilder sendes:
Magnar Linnerud | post@biriil.no | Mobil: 970 29 575

Annonser:
Kjell Heimdal | stranten@start.no | Mobil: 950 67 779

«Sagbruket på Biri foredler distriktets gode skogressurser og gir lokal verdiskapning»

MOELVEN®
Mjøsbruket AS

Telefon 611 45 200

www.moelven.no

NÅR TIDEN STOPPER OPP
BLIR ØYEBLIKK TIL MINNER

Nettum

- BEGRAVELSESBYRÅ -

ØISTEIN NETTUM
SYNNØVE RUSTAD

T • 61 18 69 40
• Hele døgnet

www.nettum.no

coop prix

BIRI
Åpent 08 - 21 (09-20)

LAVE PRISER ALLTID

Fra boka «Biri Idrettslag gjennom 75 år, 1925-2000», som ble utgitt for 17 år siden.

Solheim, Samvirkelagsbygningen på Sigstadplassen hvor Biri IL ble stiftet.

Fra Biri Idrettslags historie

BIRI IDRETTSLAG
TEKST OG FOTO

BIRI: Biriavisa dykker litt i Biri Idrettslags nå drøye 91-årige historie. Mange lesere har sjølsagt jubileumsboka til Biri IL fra år 2000 i bokhylla si, men kanskje er følgende nytt for andre.

Den 25. mai 1945 ble det innkalt til ekstraordinært årsmøte (generalforsamling) for å komme i gang igjen med idrettsarbeidet som hadde ligget nede siden august 1941. Til formann ble Ragnar Strandengen valgt, med Hans Lyngby, Sverre Nordlie, Adolf Framnes og Olav Slette som styremedlemmer.

Spørsmålet om utbygging av idrettslanlegg ble straks tatt opp, og til banekomité ble valgt: Ragnar Strandengen, Edvard Stuve og Kristian Tømte. I styremøtet den 12. september 1945 ble det besluttet å henstille til Biri Herredsstyre om å oppnevne ett idrettsutvalg til å utarbeide planer for «ett idrettsanlegg» i bygda.

Om det her var tenkt på et sentralanlegg for hele bygda eller et anlegg bare for Biri idrettslag går ikke fram av møtereferatet. Men allerede den 10. oktober ble det innkalt til medlemsmøte for å drøfte banespørsmålet. Det var vel allerede da klart at laget selv måtte ta seg av utbygging av ny bane uten særlig hjelp fra kommunen. Det ble i alle fall besluttet en skulle utbedre «nåværende bane; Sigstadplassen, slik at den ble brukbar til sommerens kamper, og inntil det ble klarlagt hvordan banespørsmålet skulle løses».

Banekomiteen fikk i oppdrag å utarbeide planer og kostnadsoverslag for en ny tidsmessig bane. Formannen i laget, Ragnar Strandengen, fikk i oppdrag å reise inn til departementet i anledning denne saken.

I styremøte den 15. februar 1946 ble det referert brev fra Forsvarsdepartementet om at det ikke motsetter seg utbygging av idrettsbane på Sigstadplassen, men at grunneierens samtykke må foreligge. Samtidig ble det vedtatt å søke grunneieren om å få opprettet leiekontrakt på 15 dekar til anlegg av ny idrettsplass, samt gjenleie av den gamle fotballbanen. Årlig avgift ble kr 150. Biri kommune garanterte for at leien ble betalt. I oktober 1946 fikk laget brev fra Norges Idrettsforbund om at lagets gjeld på kr 1.000 var ettergitt. Lånet ble i sin tid tatt opp til kjøp av Kullsvesletta.

På årsmøte den 15. desember 1946 fikk styret «rett til å omsette Kullsvesletta på beste måte». Laget hadde dermed vedtatt å satse på utbygging av Sigstadplassen som framtidig idrettsplass. Kullsvesletta ble våren 1947 tilbudt den opprinnelige eier, Erik Galtestad, for kr 2.500.

Høsten 1947 etterlyser fotballgruppa planer for ny idrettsplass og ber om at disse forelegges kommende årsmøte. I referatet fra årsmøtet den 29. november 1947 er det ikke nevnt noe om planer for idrettsbanen, men derimot at to menn søker om å få kjøpt Kullsvesletta til boligtomter. Søknaden ble utsatt i påvente av pristakst på arealet.

Laget hadde også planer om bygging av skibakke i Neråslia på Biristrand. Skigruppa fikk i oppdrag å få utarbeidet kostnadsoverslag som vedlegg til søknad om kommunalt tilskudd på kr 2.000. Søknaden ble innvilget i august 1948. Bakken ble stukket opp av byingeniør Tunold Hansen (Gjøvik) og Ragnar Strandengen den 27. august s.å. Arbeidet var allerede satt i gang med to mann med hakker og spade og timelønn på kr 2,56. Ved styret i skigruppas befaring fikk Håkon Løvland i oppdrag å forhandle med arbeiderne om en samlet akkord for planering av overrennet.

Parallelt med planene i Neråslia var det også satt i gang bygging av «Skolebakken» i Biri sentrum. Henrik Brekke hadde kausjonert for lån stort kr 3.200 i Biri Sparebank og fått krav om innbetaling høsten 1947. Styret i idrettslaget hevdet at laget ikke hadde vedtatt å bygge noen skibakke eller å ta opp lån, og fant saken uvedkommende. Saken ble tatt opp igjen i november 1948. Det ble da valgt et arbeidsutvalg som skulle utarbeide planer og kostnadsoverslag og få satt bakken i stand – og dermed saken ut av verden.

På årsmøtet den 12. desember 1948 ble det referert skriv fra Statens Idrettskontor som ber om nærmere utredning om planene for «sentralbaneanlegget».

«Vedtak: Etter søknadsskjemaet er det så mange spørsmål som skal besvares og dokumenter som skal vedlegges, at det vil bli vanskelig å få satt søknaden i stand og sendt av sted innen fristens utløp 31. desember 1948.»

Årlig avgift ble kr 150. Biri kommune garanterte for at leien ble betalt.

Milepel for idretten i Biri da den nye gressbanen ble innviet lørdag

Verdig festdag med 500 frammøtte

Det var en stor og minnerik dag for Biri Idrettslag lørdag, vel den største i lagets historie. I vakkert sommervær og i en ypperlig regi ble gressbanen på Kullsvesletta åpnet. Særlig for de medlemmer som var med og tok de første spadetak for om lag 20 år siden, måtte denne begivenhet bli noe av en ekstra festdag. En av disse — Kr. Tømte — ble også fortjent hyllet, og det var riktig som formannen i idrettslaget, Karsten Sveen, sa, at ingen behøvde å bli fornermet om en ved dette høvet spesielt nevnte ham. Som formann i banekomiteen i fire år fra 1952, da selve arbeidet ble påbegynt igjen, har Tømte nedlagt et kolossalt arbeid for dette sitt kjælebarn. Hans optimisme og pågangsmot smittet også over på de andre komitémedlemmer, slik at det måtte bli resultater. Tømte fikk da også æren av å ta avsparket for den første av turneringskampene. Et annet navn, som har vært til uvurderlig nytte i anleggstiden, bør også trekkes inn i denne forbindelse, Ragnar Strandengen, som har stått som teknisk leder helt fra 1952, samtidig som han også var en av de som var med i ledelsen for laget da denne plan ble født.

Programmet tok til med oppmarsj av de deltakende lag fra herredshuset til Kullsvesletta med Biri Musikkforening i spissen. Disse tok da oppstilling midt på banen under selve åpningsceremoniene. De omlag 500 frammøtte ble ønsket velkommen av Ragnar Strandengen som deretter ga ordet til formannen i banekomiteen, Einar Gullord, som før han overleverte banen til idrettslaget ga en kort historikk over dens tilblivelse, samtidig som han takket stat, kommune og alle som hadde vært med på å støtte opp om arbeidet. Slik anlegget viser seg i dag koster det om lag 60 000 kr. Av tippemidler har laget fått 20 000 kr., av kommunen 9000 kr. og resten, unntatt et lån på 5000 kr., er skaffet til veie av laget i form av kontanter og dugnad.

Formannen i idrettslaget tok over anlegget med noen takkens ord. Han roste denne friske og kjekke ungdommen som hadde ydet sin innsats her, og han håpet også at man fikk både unge og eldre med seg når det ble bedt om mer innsats.

Formannen i Oppland Fotballkrets, Jarle Johansen, hilste og gratulerte fra fotballkretsen. Han kom inn på problemet om fritidsbeskjeftigelse — en sak som er så mye diskutert og vanskelig å løse. Han var forvisset om at ungdommen i Biri har fått de rette muligheter i og med fullføreisen av dette anlegg. Fotballen er av de ting som trekker ungdommen til seg, et lagspill som har noe å gi og samtidig styrker kroppen. Det er den femte gressbanen her i distriktet som nå blir innvidd, sa Johansen videre, og det er av stor betydning for fotballkretsen at det blir flest mulig slike anlegg. Han kjente godt til det svære arbeid som var nedlagt her og alle de skuffelser som også hadde fulgt, men som i dag sikkert er glemt. Han ønsket både styret og de aktive lykke til med banen, og han var forvisset om at dette ville gi støtet til større interesse og muligheter til å spille seg opp i

Kristian Tømte, som har vært en av drivfjærene i arbeidet for å få gressbanen, fikk æren av å ta det første avsparket.

blomster til lagets kaptein, Odd Jolgk
ken.

Varaordfører Lindokken hilste førs
de gjestende lag vel møtt til bygda o
gratulerte deretter laget. Han håpet a
også ytterkretsene kunne få liknend
anlegg om ikke så lenge.

De gjestende lags kapteiner gratuler
te og overrakte Birilagets kaptein blom
ster og gaver. Denne takket og håpet p
en fair konkurranse og at publikun
skulle få se god fotball.

Det ble også referert et hilsingstele
gram fra ordfører Røstadstuen, som ik
ke hadde anledning til å være til stede

Dermed var det klart for første kamp
som var Biri mot Redalen. Hjemmelage
sikret seg retten til finalen med å vinn
5—2. Jan Tømte fikk æren av å scor
det første mål på banen, en straffer
første omgangs 30. min. Dette ble ogs
omgangsresultatet. Redalen klarte å ut
likne 5 min. ut i andre omgang og had
de også mange sjanser til å øke, ide
Biris forsvar spilte svært famlend
men Biri tilrev seg mer og mer av spil
let og scoret med jevne mellomrom
mål. Redalens annet mål kom i kam
pens siste minutter. Ingen av lagen
fikk vist seg fra sin beste side, idet de
de nok var endel handikapet av å spill
på gress. Henry Senstad, Kapp dømte.

Med 4 mot 1 sikret lyn seg finaleret
ten over Moelv. Denne kamp var no
atskillig bedre, med stor fart og innsat
fra begge hold. Omgangsresultatet va
2—0. Adolf Framnes dømte denne kamp

Etter fotballkampene var endel inn
budte samlet til festlig samvær på Bi
Gjestgiveri.

Finalen søndag var også begunstige
av pent vær og bra publikumsbesø
Lyn vant som ventet og med 5—1, o
dermed den oppsatte pokal.

Første omgang var jevn og det va
ikke ufortjent da Biri tok ledelsen ette
20 min. ved Arne Rise etter fint fo
arbeid av Jan Tømte. Victor Bredese
utliknet i slutten av omgangen. Anne
omgang dominerte Lyn sterkt og måler
kom med jevne mellomrom innsatt a
Bredesen, Kolbergsrud og Torgny O
sen.

Henry Senstad dømte, med Stran
engen og Tømte som linjemenn.

ENDELIG: *Faksimile av avisartikkel fra åpningen av gressbanen på Kullsvesletta i 1956.*

I stedet ble det vedtatt bare å søke om tippemidler til skibakken i Neråslia, i alt kr 4.900. Våren 1949 ble laget stilt i utsikt kr 3.000 i tippemidler til Neråslia. I august 1949 var arbeidet med overrennet i Neråslia ferdig. Kostnaden ble ca. kr 2.600. Samtidig ble det vedtatt å oppføre fartsoppbygg (stillas).

Den 5. april 1948 forelå det bud på kr 2.400 for Kullsvesletta fra de to tomtekjøperne. Vedtak: «Idrettslaget forlanger kr 2.750 kontant. Formannen bemyndiges til å forhandle videre med kjøperne.»

Høsten 1948 ble det sendt kartskisse over Sigstadplassen til Statens Idrettskontor etter avtale med hagearkitekt Skinnarmo.

I august 1949 fikk laget kr 2.000 i kommunal støtte til bygging av løpebane rundt fotballbanen. I styremøte den 21. oktober 1949 ble det vedtatt å søke om tippemidler til fotballbanen og løpebanen. De store planene om sentralanlegg ble da skjøvet ut på utbestemt tid.

Den 30. august 1950 ble spørsmålet om å forberede eventuell søknad om tippemidler tatt opp. Banekomiteens formann Hans Lyngby opplyste at de etter to befaringer var stemt for at det ble satt i gang bygging av gressbane på Kullsvesletta. Enstemmig vedtak: «Styret er enig i at en eventuell gressbane bør legges på Kullsvesletta. Banekomiteen fikk fullmakt til å utarbeide planer og kostnadsoverslag til bruk for søknaden om tippemidler». Dermed var en årelang diskusjon om hvor idrettsplassen skulle ligge over.

Fremdeles var det nok mange som syntes at idrettsplassen fortsatt burde ligge på Sigstadplassen, ikke minst av nostalgiske grunner. Det hadde jo tross alt vært drevet idrettslig aktivitet der mer eller mindre i kanskje 50 år. På Kullsvesletta hadde det vært drevet dugnadsarbeid av lagets medlemmer siden 1930-åra. Dessuten var plassen også lagets egen eiendom. I ettertid har det vel vist seg at dette var et riktig og klokt valg. Ikke minst pga. utvidelsesmulighetene som forelå her, og ga muligheter for utbygging av det flotte anlegget som i dag heter Biri Idrettspark.

Etter at vedtaket om lokalisering av idrettsplassen var vedtatt, ble det handlet raskt. Allerede den 30. oktober s.å. forelå det planer, tegninger og kostnadsoverslag for gressbaneanlegget utarbeidet av Ragnar Strandengen. Kostnadsoverslaget var på kr 37.427 og ble lagt til grunn for søknaden om tippemidler. På styremøtet den 30. oktober, der vedtaket ble fattet, deltok: Reidar Mølmen (formann), Ole Kronborg, Oskar Bakken, Trygve Bjørge og Hans Lyngby.

I styremøte den 17. november 1950 ble det etter påtrykk fra gruppene vedtatt at det skulle opprettes gruppestyrer. De enkelte grupper skulle føre eget regnskap og være økonomisk ansvarlige for sin del av den idrettslige virksomhet. Gruppenes årsberetninger, regnskap og valg legges fram for årsmøtet i Hovedlaget til godkjenning.

Omorganiseringa førte til mindre virksomhet i Hovedstyret, som nå kunne konsentrere seg mest om arbeidet med gressbanen på Kullsvesletta. På årsmøtet den 25. november 1951 ble det valgt følgende banekomite: Olav Slette, Hans Lyngby, Oddvar Gullord, Ragnar Strandengen, Harald Sveen og Kristian Tømte.

I styremøte den 5. april 1952 bes Banekomiteen om å sammenkalle til møte for å organisere gratisarbeid i påvente av tippemidler. Formannen i fotballgruppa og medlem av banekomiteen fikk oppdraget. I mai s.å. fikk laget kr 8.000 i tippemidler og samtidig ble det søkt om kr 5.000 i tilskudd fra Biri kommune.

Sommeren 1952 ble det utført atskillig arbeid på banen både som dugnadsinnsats og en del maskinell hjelp. På årsmøtet i desember 1952 ble Kristian Tømte valgt til formann i banekomiteen, med Ragnar Strandengen, Olav Slette (kasserer), Amunder Kind, Knut Rogne og Adolf Framnes som medlemmer.

For å skaffe mer midler til baneanlegget arrangerte banekomiteen basarer rundt omkring i hele bygda i løpet av vinteren. På den tida var basarer en viktig del av det sosiale liv i bygda.

Arbeidet på gressbanen fortsatte med stor innsats sommeren 1953 og gressfrøet ble sådd samme høst. Det var med stor spenning en så fram til våren 1954 og om gressteppet hadde klart vinteren. Banen var dekket av et tykt snølag. Utover i mars/april ble det mange fine solskinnsdager, men dessverre klare og kalde netter. For å påskynde snøsmeltinga ble det sådd på sand. Dette medførte dessverre til isbrann og da snøen og isen endelig var vekk var også banen svart. Det var da ikke annet å gjøre en å få sådd banen om igjen og

Dermed var en årelang diskusjon om hvor idrettsplassen skulle ligge over.

Kristian Tømte fikk det ærefulle oppdraget å foreta avsparket.

vente med å ta den i bruk til 1955. Dette passet, for da kunne en foreta innvielse av banen samtidig med feiringa av lagets 30-årsjubileum.

Sommeren 1955 ble en av de «store» tørkesommerene og med dårlig tilgang på vatn ble grasteppet for dårlig til at en kunne avvikle fotballkamper der i juli. Jubileumsturneringen ble derfor avviklet på Sigstadplassen. (Se faksimile til venstre).

Åpningen av gressbanen ble foretatt 23. og 24. juni 1956 med stor festivitas. Til åpningen var innbudt: Ordfører Nils Røstadstuen, styret i fotballkretsen, formannen i idrettkretsens baneutvalg Fritz Amundsen, med flere. Til fotballturneringa ble innbudt: Lena IF, Redalen IL og Moelven IL. Kristian Tømte fikk det ærefulle oppdraget å foreta avsparket.

Neste oppgave var bygging av klubbhus på Kullsvesletta. På styremøte den 1. september 1957 fikk Ragnar Strandengen i oppdrag å utarbeide tegninger som grunnlag for søknad om tippemidler. På årsmøtet i 1957 ble det vedtatt å reorganisere friidrettsgruppa og handballgruppa, som begge hadde vært ute av virksomhet noen år.

I 1958 ble det arrangert ispilke-konkurranse i Paradisvika. Det ble lagt opp til et stort arrangement med inntil tusen deltakere. 1. premie var en bil verdt kr 10.750 og samlet premiebudsjett var på kr 17.430. Overskuddet skulle brukes til å betale gammel gjeld og eventuell rest fordeles på gruppene i laget. En kuldebølge i tida omkring konkurransedagen reduserte deltakelsen. Om lag 600 pilkere møtte opp i 32 kuldegrader og konkurransen ble gjennomført etter programmet. Med om lag 400 deltakere mindre enn budsjettert ble overskuddet bare kr 3.171,80. Av dette ble kr 2.313 brukt til dekning av regninger, mens resten ble fordelt på gruppene og hovedstyret. At værgudene snøt laget for omlag kr 14.000 i nettoinntekter er slik en må leve med i arbeidet for idretten.

På styremøte i januar 1959 ble det besluttet å be om å få tilsendt tegninger og kostnadsoverslag for sportshytta til Stange idrettslag. På årsmøtet i november 1959 ble det valgt følgende hyttekomite: Kristian Tømte (formann), Ragnar Strandengen, Ivar Taraldsrud og Arne Hauge.

I mai 1960 søkte styret om kr 8.000 i kommunalt tilskudd til bygging av sportshytte. På samme møte ble det vedtatt å søke Sør-Gudbrandsdal Skogforvaltning om å få kjøpt/leid omlag 10 dekar av Biri Prestegards grunn inntil Kullsvesletta med tanke på bygging av flere baner. Det var da klart at en måtte hindre utdeling av flere byggetomter i Prestegårdshagen for å sikre areal til videre utbygging av det som seinere ble Biri Idrettspark.

«Det var jordstyret i Biri som i samarbeid med Skogforvalteren for Statens Skoger som sto for utparselleringen av byggetomter. I jordstyret var Ragnar Strandengen styremedlem og Olav Haavi sekretær, så idrettslagets interesser ble ivaretatt så langt det lot seg gjøre når det gjaldt tomtearealene i Prestegårdshagen.»

I oktober s.å. var det klart for innsending av søknad om tippemidler til bygging av klubbhus. I november ble det inngått kontrakt med Sør-Gudbrandsdal Skogforvaltning om leie av grunn til badedam ved Vismunda bru. Idrettslaget hadde mange planer, men alle ble ikke fullført.

På styremøte i desember vedtok styret å arbeide for at det ble dannet ett skilag for hele Biri. Det ble vedtatt å be Redalen Idrettslag og Biristrand Idrettslag om å sende kontaktmenn til et møte for å drøfte eventuell sammenslutning. Som representanter for Biri Idrettslag ble valgt Einar Gullord, Karsten Sveen og Olav Haavi. Første fellesmøte ble berammet til 24. februar 1961. (På årsmøte i november s.å. tilrådde Biri Idrettslag at det ble dannet ett skilag for hele Biri og vedtok samtidig å legge ned skigruppa i laget. Biri skilag sto så for virksomheten på skifronten fram til årsmøtet 29.10.1974, da laget ble oppløst og skigruppa ble reorganisert under hovedstyret i Biri IL.)

I august 1961 fikk laget avslag på søknaden om tippemidler til klubbhus. Samtidig ble det vedtatt å be skogeiere om å gi tømmer til klubbhuset. Den 5. juli 1962 ble det holdt medlemsmøte for å drøfte leie av areal til utvidelse av idrettsplassen. Jan Tømte foreslo at laget leier hele arealet mellom Kullsvesletta og vegen til Øvre Kullsveen, i alt omlag 25 dekar. Dette ble enstemmig vedtatt. Samtidig ble det tilrådd at sportshytta skulle legges til det sør-vestre hjørnet av det leide arealet. (Der hytta ligger nå.)

På årsmøte i november s.å. ble det vedtatt å si opp kontrakten om leie av Neråslia skibakke og eventuelt overføre den til Biri skilag. På styremøte den 1. april 1964 forelå festekontrakt fra Sør-Gudbrandsdal Skogforvaltning på arealet i Prestegårdshagen. Kontrakta ble enstemmig vedtatt. Dermed var tilstrekkelige arealer for utbygging av et fullverdig idrettsanlegg sikret.

Hyttekomiteen manglet omlag 6.000 kroner til nødvendige investeringer. Til ny komite ble valgt: Karsten Sveen, Olav Haavi, Ragnar Strandengen og Einar L. Gullord.

(Fortsettelse følger i neste nummer av Biriavisa).

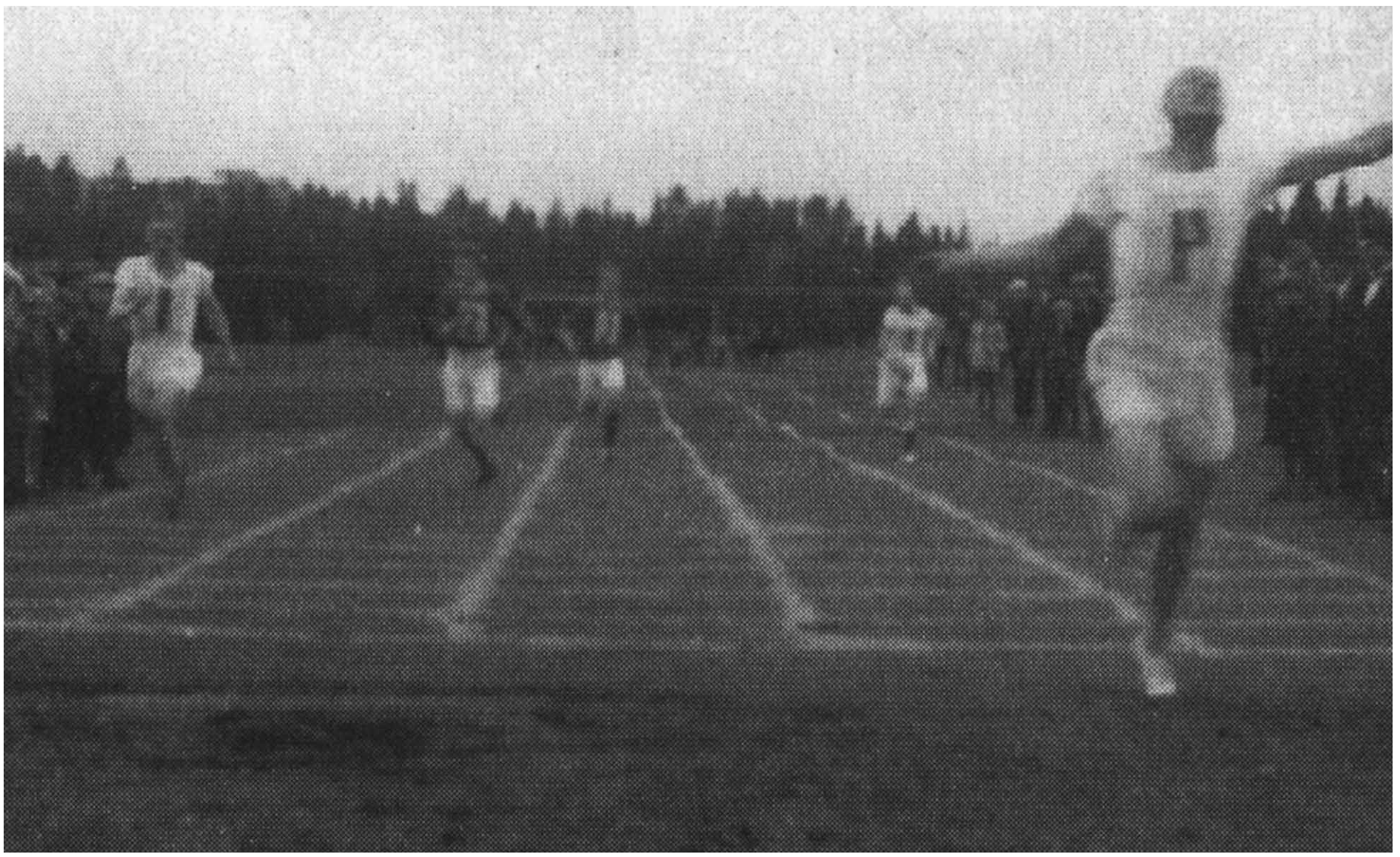

Friidrettsstevne i ca. 1930. I venstre løpebane Birger Stuve.

Grasrotandelen er viktig for Biri IL

BIRI IDRETTSLAG

Organisasjonsnummer: 975558169

32774975558169

Vil du gi din støtte til BIRI IDRETTSLAG?

Grasrotandelen gir deg som spiller mulighet til å bestemme hvem som skal motta noe av overskuddet til Norsk Tipping. Hver gang du spiller kan du velge å støtte det laget eller foreningen du mener fortjener det mest! Vi oppfordrer deg til å støtte oss i BIRI IDRETTSLAG!

For å være en grasrotgiver må du være kunde hos Norsk Tipping.

Ved spill hos Norsk Tipping vil inntil 5 % av spillinnsatsen gå direkte til din grasrotmottaker, og best av alt, hverken innsats, premie eller vinnersjanser reduseres!*

Grasrotandelen gjelder for alle Norsk Tippings spill, bortsett fra Flax, Extra og Belago.

Gjennom å være grasrotgiver er du med på å oppfylle små og store drømmer over hele landet.

Du kan bli grasrotgiver på en av følgende måter:

1. Hos Kommisjonær
2. Mobilspill
3. Grasrotandelen.no
4. SMS, send Grasrotandelen 975558169 til 2020.

For mer informasjon se www.norsk-tipping.no/grasrotandelen
*For Multix gjelder annen beregning.

TEKST
MAGNAR LINNERUD

Grasrotandelsutbetalingen fra Norsk Tipping utgjorde hele kroner 227.808 til Biri Idrettslag i løpet av 2016. Hele 468 spillere har gitt sin 5%-andel til Biri IL, så også her viser folket i Biri stor dugnadsinnsats. Biri IL er fortsatt en av klubbene i Gjøvik kommune med flest givere.

Sammenlignet med det foregående året er det 23 flere spillere som har registrert Biri IL som sin mottaker av grasrotandelen – og økningen i utbetalingen fra Norsk Tipping ble for oss på kroner 22.898.

TAKK TIL ALLE DERE SOM HAR REGISTRERT GRASROTANDEL PÅ BIRI IL!

Fortsatt er det likevel mange som ikke har bestemt en mottaker for sin andel av det spilte beløpet. Klipp ut vedlagt vervebrev og gi det til noen som spiller spill gjennom Norsk Tipping, men som ikke har registrert sitt spillekort på en forening ennå.

NB!
Disse ekstra midlene, som faktisk tilsvarer dobbelt så mye som vi tar inn i medlemskontingent i løpet av et år, medvirker til at gruppene i idrettslaget kan konsentrere seg om aktiviteten og tilbudet til medlemmene, i stedet for å være med å dekke inn driften av anleggene. Pengene er også til god hjelp for å holde medlemskontingenten på et meget lavt nivå.

Husk at din 5% andel ikke går utover din premie, eller innsats. Hvis du ikke registrer spillerkortet ditt på en ideell organisasjon så går pengene til Norsk Tippings fordelingspott.

Løypa fra Ytteråsvegen mot Stormyra.

Ytteråsvegen tar i bruk Vipps

BIRI: Nå er det mulig å bruke Vipps for å betale bompenger på Ytteråsvegen. Gamlemåten kan også benyttes. Kontroll må påregnes.

TEKST
SAND/MEHLUM/RINDAL

Vi minner i samme slengen om at dette er en skogsbilveg, som blir brøytet ved behov. Det vil si at den ikke prioriteres først hvis det ikke pågår tømmerdrift. Vi brøyter også parkeringsplassen ved skiløypa. Kjør sakte! Det kan være både tømmer og maskiner i vegen, samt dyr om sommeren.

Med personbil Vippses kroner 40 til 87149.
Merk betaling med registreringsnummer. God tur!

Hilsen styret
Nils Petter Sand, Hallvard Mehlum
og Tord K. Rindal

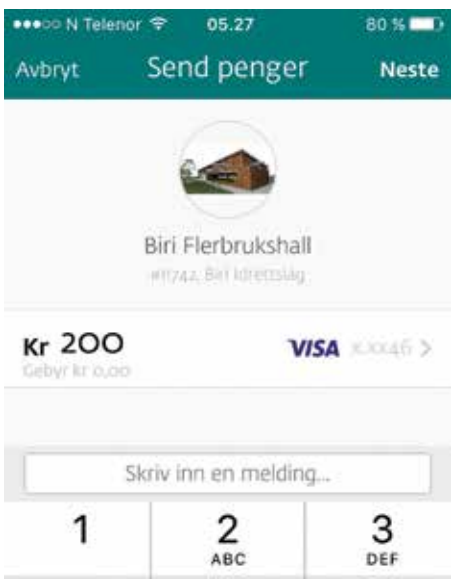

Her kan du betale med vipps

Nå kan du Vippse penger til flerbrukshallen

Vipps din støtte til Biri Flerbrukshall

Slik vippser du:
1. Søk opp Biri Flerbrukshall eller vippsnummer 11742
2. Tast inn ønsket beløp og trykk «Betal».
3. Kvitteringen bekrefter at pengene er sendt.

FØLG OSS HER: **www.biriil.no / www.facebook.com/Biriflerbrukshall**

Biri Flerbrukshall AS
Klomsteinrovegen 55, N-2836 Biri

BOKSALG!

GJØR ET KUPP PÅ BIBLIOTEKET!

Vi kasserer for å få plass til nye bøker!

PRIS PR BOK kr 20,-
FYLL EN POSE FOR kr 100,-

Inntektene går i sin helhet til FAU ved Biri ungdomsskole.

Åpningstider:
Tirsdag 10-15
Torsdag 13-19

NYTT ÅR! NYTT HÅR?

SØNDAG 12. FEBRUAR ER DET MORSDAG!
HVA MED ET GAVEKORT?

For timebestilling: ring 468 32 212

Biri Frisørsalong
Dame & Herre

Åpningstider: Mandag–Onsdag: 9-17 / Torsdag 9-18 / Fredag 9-17

Biri Frisørsalong – Birivegen 56, N-2836 Biri - Telefon 468 32 212